

RobustFeed U82



Kezelési utasítás



EU DECLARATION OF CONFORMITY

According to:

The Low Voltage Directive 2014/35/EU; The EMC Directive 2014/30/EU;
The RoHS Directive 2011/65/EU; The Ecodesign Directive 2009/125/EC

Type of equipment

Welding wire feeder

Type designation

RobustFeed, Pulse, from serial no OP422 YY XX XXXX
RobustFeed, U6 from serial no OP422 YY XX XXXX
RobustFeed, U8₂ from serial no OP422 YY XX XXXX

X and Y represents digits, 0 to 9 in the serial number, where YY indicates year of production.

Brand name or trademark

ESAB

Manufacturer or his authorised representative established within the EEA

ESAB AB
Lindholmsallén 9, Box 8004, SE-402 77 Göteborg, Sweden
Phone: +46 31 50 90 00, www.esab.com

The following EN standards and regulations in force within the EEA has been used in the design:

EN IEC 60974-5:2015	Arc Welding Equipment – Part 5: Wire Feeders
EN 60974-10:2014 + AMD1:2015	Arc Welding Equipment - Part 10: Electromagnetic compatibility (EMC) requirements

Additional Information:

Restrictive use, Class A equipment, intended for use in locations other than residential.
RobustFeed Pulse, RobustFeed U6 and RobustFeed U8₂ are part of ESAB Aristo product family.

By signing this document, the undersigned declares as manufacturer, or the manufacturer's authorised representative established within the EEA, that the equipment in question complies with the safety and environmental requirements stated above.

Place/Date

Göteborg
2024-06-03

Signature

Peter Burchfield
General Manager, Equipment Solutions





UK DECLARATION OF CONFORMITY

According to:

- Electric Equipment (Safety) Regulations 2016;
- Electromagnetic Compatibility Regulations 2016;
- The Restriction of the Use of Certain Hazardous Substances in Electrical and Electronic Equipment Regulations 2012 (as amended)

Type of equipment

Arc welding wire feeder

Type designation

RobustFeed, U6, from serial number OP422 YY XX XXXX
RobustFeed, Pulse, from serial number OP422 YY XX XXXX
RobustFeed, U8₂ from serial number OP422 YY XX XXXX

Brand name or trademark

ESAB

Manufacturer or his authorised representative established within United Kingdom

ESAB Group (UK) Ltd,
322 High Holborn, London, WC1V 7PB, United Kingdom
www.esab.co.uk

The following British Standards and Instruments in force within the United Kingdom has been used in the design:

- EN IEC 60974-5:2019	Arc welding equipment - Part 5: Wire feeders
- EN 60974-10:2014	Arc welding equipment - Part 10: Electromagnetic compatibility (EMC)

Additional Information:

Restrictive use, Class A equipment, intended for use in locations other than residential.
Robust Feed Pulse, Robust Feed U6 and Robust Feed U8₂ are part of ESAB Aristo® product family

By signing this document, the undersigned declares as manufacturer, or the manufacturer's authorised representative established within the UK, that the equipment in question complies with the safety and environmental requirements stated above.

Signature

David Todd
Commercial Director,
ESAB Group UK & Ireland
London, 2024-06-20



1	BIZTONSÁG	5
1.1	Jelmagyarázat	5
1.2	Biztonsági óvintézkedések	5
2	BEVEZETÉS	8
2.1	Berendezés	8
3	MŰSZAKI ADATOK	9
4	ÜZEMBE HELYEZÉS	11
4.1	Emelési utasítások	11
5	ÜZEMELTETÉS	13
5.1	A csatlakozáshoz javasolt maximális áramerősség-értékek	14
5.2	Csatlakozások és vezérlő eszközök	15
5.3	A hűtőegység csatlakoztatása	16
5.4	Az összekötő feszültségmentesítő készlet utólagos felszerelése	17
5.5	Hőkészlet-kapcsoló (csak Offshore változatok)	19
5.6	Indítási eljárás	19
5.7	Világítás a huzalelőtoló egységben	19
5.8	Dobfék	19
5.9	Huzalcseré és -befűzés	20
5.10	A huzaladagoló görgők cseréje	20
5.11	A huzalvezető cseréje	21
	5.11.1 Bemeneti huzalvezető	22
	5.11.2 Középső huzalvezető	22
	5.11.3 Kimeneti huzalvezető	23
5.12	Az adagológörgők nyomása	23
5.13	Tárolórekesz a kopó alkatrészek számára	25
5.14	A kerékkészlet felszerelése	25
	5.14.1 A kerékkészlet felszerelése a kerékkészlet keretére	25
	5.14.2 Huzalelőtoló egység függőleges helyzetben	26
	5.14.3 Huzalelőtoló egység vízszintes helyzetben	26
5.15	A két kerékkészlet és a pisztoly feszültségmentesítő tartozékának felszerelése	27
5.16	Marathon Pac™ üzembe helyezés	29
6	VEZÉRLŐPANELEK	32
6.1	Külső üres panel	32
6.2	Belső vezérlőpanel	33
6.3	A gázáramlás beállítása	33
6.4	A külső vezérlőpanel elforgatása	34
7	SZERVIZ	35
7.1	Ellenőrzés, tisztítás és csere	35
8	HIBAELHÁRÍTÁS	36
9	PÓTALKATRÉSZEK RENDELÉSE	37
10	ÖSSZESZERELÉSI UTASÍTÁSOK	38
	KAPCSOLÁSI RAJZ	39
	RENDELÉSI SZÁM	41
	KOPÓ ALKATRÉSZEK	42
	TARTOZÉKOK	44

1 BIZTONSÁG

1.1 Jelmagyarázat

A kézikönyvben mindenütt: **Veszélyre hívja fel a figyelmet! Legyen óvatos!**



VESZÉLY!

Közvetlen veszélyt jelent, mely azonnali, súlyos személyi sérülést és életvesztést okoz, ha nem kerülik el.



FIGYELMEZTETÉS!

Potenciális veszélyt jelent, mely azonnali, súlyos személyi sérülést és életvesztést okozhat.



VIGYÁZAT!

Olyan veszélyt jelez, ami kisebb személyi sérülést eredményezhet.



FIGYELMEZTETÉS!

Használat előtt olvassa el és ismerje meg a használati útmutatót, valamint kövesse a címkéken szereplő utasításokat, munkáltatója biztonsági előírásait és a biztonsági adatlapokat (SDSs).



1.2 Biztonsági óvintézkedések

Az ESAB készülék használói maguk felelnek azért, hogy bárki, aki a berendezést használja, vagy annak közelében dolgozik, minden vonatkozó biztonsági óvintézkedést betartson. A biztonsági óvintézkedéseknek meg kell felelniük az adott típusú készülékre vonatkozó követelményeknek. A munkahelyen alkalmazandó szokásos előírások mellett a következő ajánlásoknak is eleget kell tenni.

Minden munkát szakképzett személynek kell végeznie, aki jól ismeri a készülék működését. A készülék szabálytalan üzemeltetése veszélyhelyzetet teremthet, és a készüléket üzemeltető sérülését, vagy a készülék meghibásodását eredményezheti.

- Mindenkinek, aki a készüléket üzemelteti, tisztában kell lennie a következőkkel:
 - a hegesztőkészülék működése,
 - a vészkapcsolók helye,
 - funkciója,
 - a vonatkozó biztonsági óvintézkedések,
 - hegesztés és vágás vagy a készülék egyéb működése.
- A készülék üzemeltetőjének biztosítania kell, hogy
 - illetéktelen személy ne tartózkodjon a készülék hatósugarában, amikor azt beindítják,
 - senki se maradjon védőeszköz nélkül ívhúzáskor vagy a készülékkel történő munkavégzés megkezdésekor
- A munkahelynek
 - munkavégzésre alkalmasnak kell lennie
 - huzatmentesnek kell lennie.
- Egyéni védőeszközök:
 - Mindig használja az ajánlott egyéni védőeszközöket, azaz a védőszemüveget, a lángálló védőruhát és a védőkesztyűket.
 - Ne viseljen laza ruházatot, például sálát, vagy karkötőt, gyűrűt, stb., ami beakadhat vagy égési sérülést okozhat.

5. Általános óvintézkedések:

- Ellenőrizze, hogy a testkábel csatlakozása rendben van-e.
- Nagyfeszültségű berendezésen **csak szakképzett villanyszerelő végezhet munkát.**
- Legyen kéznél jól látható jelöléssel ellátott, megfelelő tűzoltó készülék
- Üzemeltetés közben a készüléken **nem** végezhető olajozás és karbantartás

Felszerelt ESAB hűtőegység esetén

Csak az ESAB által jóváhagyott hűtőközeget használjon. A nem jóváhagyott hűtőközeg károsíthatja a berendezést, és veszélyeztetheti a termék biztonságát. Ehhez hasonló kár esetén az ESAB által vállalt összes garancia érvényét veszti.

A rendeléssel kapcsolatos információkat lásd a használati útmutató „TARTOZÉKOK” c. fejezetében.

**FIGYELMEZTETÉS!**

Az ívhegesztés és vágás sérülést okozhat. Hegesztés és vágás esetén tegyen óvintézkedéseket.

**AZ ÁRAMÜTÉS – halálos lehet!**

- Pusztá kézzel, nedves kesztyűvel vagy ruházattal ne érjen áram alatti alkatrészekhez vagy elektródákhoz.
- Szigetelje magát a munkadarabtól és a földtől.
- Gondoskodjon róla, hogy a munkavégzés helye biztonságos legyen

**AZ ELEKTROMOS ÉS A MÁGNESES MEZŐK (EMF) – veszélyeztethetik az egészséget**

- A szívritmus-szabályozóval rendelkező hegesztő hegesztés előtt konzultáljon orvosával. Az EMF és egyes szívritmus-szabályozók között interferencia jöhet létre.
- Az EMF-nek más, eddig ismeretlen egészségügyi hatásai is lehetnek.
- A hegesztő az alábbi eljárások alkalmazásával minimalizálhatja az EMF hatásainak való kitettségét:
 - Vezesse az elektródát és a munkakábeleket együtt, teste azonos oldalán. Ha lehetséges, rögzítse ragasztószalaggal azokat. Ne helyezkedjen a hegesztőpisztoly és a munkakábelek közé. Figyeljen arra, hogy a hegesztőpisztoly kábele vagy a munkakábelek ne tekeredjenek a teste köré. Tartsa a hegesztőpisztoly áramforrását és a kábeleket olyan távol a testétől, amennyire csak lehetséges.
 - Csatlakoztassa a munkakábelt a munkadarabhoz minél közelebb a hegesztendő felülethez.

**A GŐZÖK ÉS GÁZOK – veszélyeztethetik az egészséget.**

- Ne lélegezze be a gőzöket.
- Alkalmazzon szellőztetést, elszívást vagy mindkettőt az ív közelében, hogy a gőzöket és gázokat eltávolítsa a közeléből a belélegzett levegőből.

**AZ ÍV FÉNYE – szemsérülést és bőregést okozhat.**

- Védje szemét és testét. Használjon megfelelő védőpajzsot és védőszemüveget, valamint viseljen védőruházatot.
- A közelben lévőket védje megfelelő pajzssal vagy függönnyel.

**ZAJ – a túl nagy zaj halláskárosodást okozhat.**

Védje hallását. Használjon fülvédőt vagy más hallásvédelmet.

MOZGÓ ALKATRÉSZEK - sérülést okozhatnak

- Valamennyi ajtó, panel és fedőlap legyen zárva és biztonságos helyzetben. Karbantartás és hibaelhárítás esetén kizárólag szakképzett személy távolíthatja el a fedőlapokat. A szervizelés végeztével, a motor elindítása előtt helyezze vissza a paneleket vagy fedőlapokat, és zárja be az ajtókat.



- Az egység üzembe helyezése vagy csatlakoztatása előtt állítsa le a motort.
- Kezét, haját, laza ruhadarabjait és a szerszámokat tartsa a mozgó alkatrészekről távol.

TŰZVESZÉLY!

- A szikra (a szétfroccsenő anyag) tüzet okozhat. Ügyeljen arra, hogy ne legyen gyúlékony anyag a közelben.
- Ne használja zárt tartályok közelében.

FORRÓ FELÜLET – alkatrészek általi égési sérülés veszélye

- Ne érjen pusztán kézzel az alkatrészekhez.
- A munka megkezdése előtt várja meg, amíg a berendezés lehűl.
- Az égési sérülések elkerülése érdekében a forró alkatrészeket csak arra alkalmas eszközökkel és/vagy szigetelt hegesztőkesztyűt viselve fogja meg.

MEGHIHÁSODÁS – meghibásodás esetén kérje szakértő segítségét.

VÉDJE SAJÁT MAGÁT ÉS MÁSOKAT!

**VIGYÁZAT!**

A termék kizárólag ívhegesztésre szolgál.

**VIGYÁZAT!**

Az A osztályú berendezés nem használható lakókörnyezetben, ahol az áramellátás a kifestőhálózat hálózaton keresztül biztosított. A vezetett, valamint a sugárzott zavarás következtében ezeken a helyeken esetleg nehézséget okozhat az A osztályú berendezés elektromágneses kompatibilitásának biztosítása.

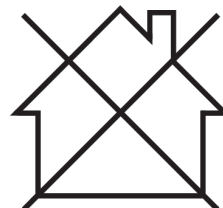
**MEGJEGYZÉS!**

Az elektromos berendezéseket újrahasznosító létesítményben helyezze el!

Az elektromos és elektronikus berendezések hulladékairól szóló 2012/19/EK irányelvre és annak a nemzeti jogszabályok szerinti végrehajtására tekintettel az elektromos és/vagy elektronikus berendezéseket hasznos élettartamuk leteltével újrahasznosító létesítményben kell elhelyezni.

Miután ön felel a berendezésért, az ön feladata, hogy tájékozódjon a jóváhagyott begyűjtőhelyekről.

További tájékoztatásért forduljon a legközelebbi ESAB forgalmazóhoz.

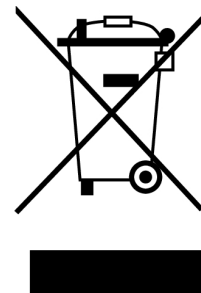

Az ESAB-nál hegesztési tartozékok és személyi védőfelszerelések széles választéka kapható. Rendeléssel kapcsolatos információkért forduljon a helyi ESAB forgalmazóhoz, vagy látogasson el weboldalunkra.

2 BEVEZETÉS

Az U8₂ vezérlőpanellel felszerelt RobustFeed MIG/MAG hegesztéshez használható a 400 A, 500 A és 600 A CAN alapú hegesztő áramforrással.

A huzalelőtoló egység különböző változatokban áll rendelkezésre, lásd a „RENDELÉSI SZÁM” c. fejezetet.



MEGJEGYZÉS!

Az ESAB Logic Pump (ELP) intelligens szivattyúvezérléssel felszerelt típusú huzalelőtoló egységek ELP-vel felszerelt hegesztő áramforrással használhatók együtt. Az ELP-vel kapcsolatos további információkért tekintse meg a „Hűtőfolyadék-csatlakozás” című részt.

A huzaladagolók zártak és négy huzaladagoló mechanizmust, valamint vezérlő elektronikát tartalmaznak.

A hagyományos 200 és 300 mm átmérőjű huzaldobbal vagy az ESAB Marathon Pac™ készülékkel együtt használható vezetékes adapterrel a huzal adagolásához.

A huzalelőtoló egység telepíthető kiskocsira, felfüggeszthető a munkaterület fölé, illetve elhelyezhető a padlón (felállítva vagy lefektetve, kerékkészlettel vagy anélkül).

A készülékhez való ESAB tartozékok jelen útmutató „TARTOZÉKOK” fejezetében található.

2.1 Berendezés

A huzaladagoló egységet a következőkkel szállítjuk:

- Használati útmutató – Huzaladagoló
- Használati útmutató – Vezérlőpanel
- Rövid útmutató
- USB többnyelvű kezelési kézikönyvvel az U8₂ számára, és egy U8₂ Plus tartókonzollal (az U0 változat nem tartalmazza).
- Hajtógörgők: 0,9/1,0 mm (0,040 hüvelyk)/1,2 mm (0,045 hüvelyk)
- Huzalvezetők: 0,6–1,6 mm (0,023–1/16 hüvelyk)

A használati útmutatók más nyelveken letölthetők az internetről: manuals.esab.com

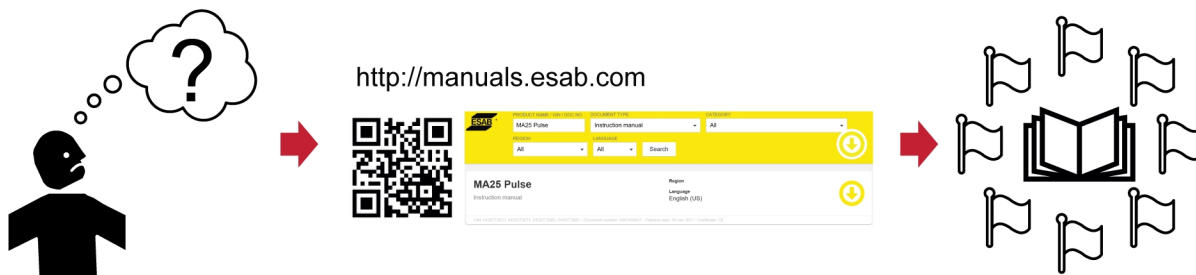

3 MŰSZAKI ADATOK

RobustFeed U8₂	
Tápfeszültség	42 V AC, 50–60 Hz
Energiafelvétel	181 VA
Névleges tápáram I₁	4,3 A
Beállítási adatok:	
Huzalelőtolási sebesség	0,8–25,0 m/perc (32–984 hüvelyk/perc)
A pisztoly csatlakozása	EURO, Tweco 4
A huzaldob maximális átmérője	300 mm (12 hüvelyk)
Huzalméret:	
Fe	0,6–2,0 mm (0,023–5/64 hüvelyk)
Ss	0,6–1,6 mm (0,023–1/16 hüvelyk)
Al	0,8–1,6 mm (0,031–1/16 hüvelyk)
Porbeles huzal	0,9–2,4 mm (0,035–3/32 hüvelyk)
Tömeg	
U8 ₂ függőkapcsoló nélkül	16,3–18,2 kg (35,9–40,1 font)
U8 ₂ függőkapcsolóval	17,6–20,1 kg (38,8–44,3 font)
Huzaltekercs maximális tömege	20,0 kg (44,1 font)
Méretek (h×sz×m)	
Adagoló	595×250×430 mm (23,4×9,8×16,9 hüvelyk)
U8 ₂ függőkapcsoló	250×222×50 mm (9,8×8,7×2 hüvelyk)
Üzemi hőmérséklet	-20 °C-tól +55 °C-ig (-4 °F-től +131 °F-ig)
Szállítási és tárolási hőmérséklet	-40-től +80 °C-ig (-40-től +176 °F-ig)
Védőgáz	Minden típus MIG/MAG hegesztéshez való
Maximális gáznyomás	5 bar (0,5 Mpa)
Hűtőfolyadék¹⁾	Az ESAB gyári hűtőközege
Hűtőközeg maximális nyomása	5 bar (0,5 Mpa)
Megengedhető terhelés +40 °C-on:	
35%-os eszközkivétel esetén	630 A
60%-os eszközkivétel esetén	500 A
100%-os eszközkivétel esetén	400 A
Megengedhető terhelés +55 °C-on:	
35%-os eszközkivétel esetén	600 A
60%-os eszközkivétel esetén	450 A
100%-os eszközkivétel esetén	350 A
A készülék ház érintésvédelmi osztálya²⁾	IP44

¹⁾ „RobustFeed U8₂, Offshore, Water” és „RobustFeed U8₂, Offshore, Water, Push Pull” készülékekhez

²⁾ A RobustFeed U8₂ függőkapcsoló készülék háza IP23 besorolású.

Működési ciklus

A működési ciklus százalékban kifejezve arra az időtartamra utal egy tízperces időszakon belül, ameddig túlterhelés nélkül meghatározott terheléssel hegeszthet, illetve vághat.

A készülékház érintésvédelmi osztálya

Az **IP** kód a készülékház érintésvédelmi osztályát jelöli, vagyis a szilárd testek, illetve a víz behatolása elleni védelem mértékét.

Az **IP44** jelzéssel ellátott berendezések beltéri és kültéri használatra is alkalmasak, és védettek a bármely irányból érkező eső ellen.

Az **IP23** jelű berendezés beltéri és kültéri használatra egyaránt alkalmas.

4 ÜZEMBE HELYEZÉS

A telepítést szakembernek kell végeznie.



FIGYELMEZTETÉS!

Elektromos áram miatt jelentős veszélyt rejtő környezetben végzett hegesztés esetén csak az adott környezetben használható áramforrást alkalmazza. Az ilyen áramforrásokon a következő szimbólum látható **S**.



VIGYÁZAT!

A terméket ipari használatra tervezték. Lakókörnyezetben a berendezés interferenciát okozhat. A megfelelő óvintézkedések megtétele a felhasználó feladata.

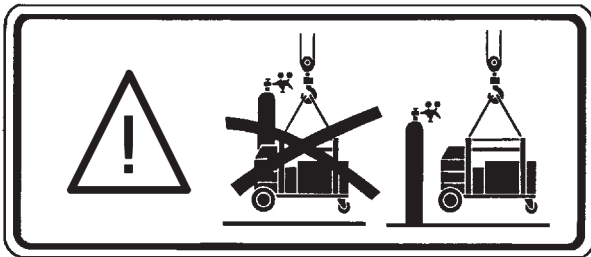

4.1 Emelési utasítások



VIGYÁZAT!

A huzaladagoló emelésekor fennáll a zúzódásos sérülés veszélye. Védje önmagát és figyelmeztesse a körülállókat a veszélyre.



VIGYÁZAT!

A személyi sérülés és a berendezés károsodásának elkerülése érdekében az itt bemutatott módszereket és felfüggesztési pontokat használva végezze az emelést.

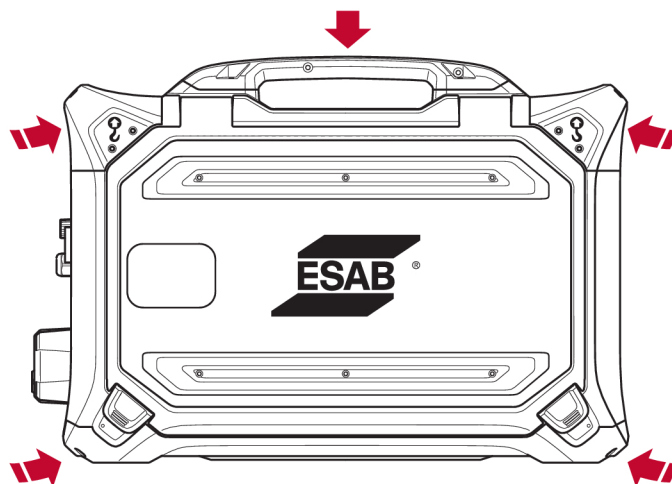

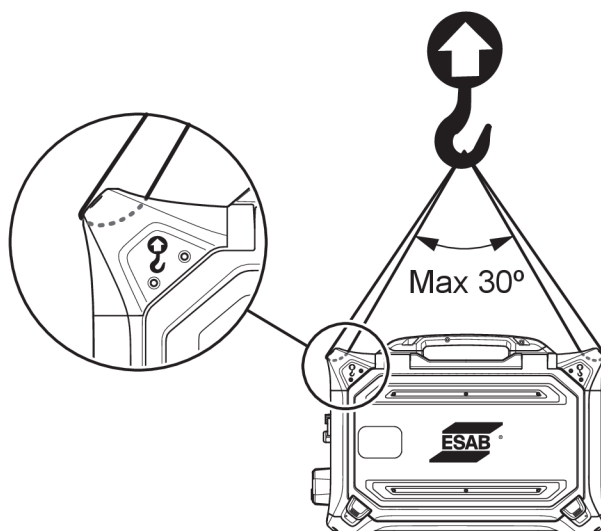

VIGYÁZAT!

Az emelés során ne helyezzen és ne rögzítsen nehéz tárgyakat a huzalelőtoló berendezéshez. Az emelési pontok **legfeljebb 44 kg/97 font össztömeg** emelésére alkalmasak a berendezés két felső emelőfogantyújával történő emelése esetén (lásd a fenti ábrát).

A 44 kg-os/97 fontos jóváhagyott tömeg a huzalelőtoló egységet és annak tartozékait foglalja magában (a huzalelőtoló standard tömege 18,5 kg/40,8 font, a további tömegértékeket lásd a MŰSZAKI ADATOK című fejezetben).

5 ÜZEMELTETÉS

A készülék kezelésére vonatkozó általános biztonsági szabályok e kézikönyv "BIZTONSÁG" c. fejezetében található. A berendezés használata előtt tanulmányozza alaposan!



FIGYELMEZTETÉS!

Az áramütés elkerülése érdekében ne érjen hozzá az elektróda huzalhoz vagy a hozzá kapcsolódó alkatrészekhez, a szigetetlen kábelhez vagy csatlakozásokhoz.



MEGJEGYZÉS!

A berendezés mozgatásához a rászertelt fogantyút használja. A hegesztőpisztolynál fogva soha ne vonszolja a berendezést.

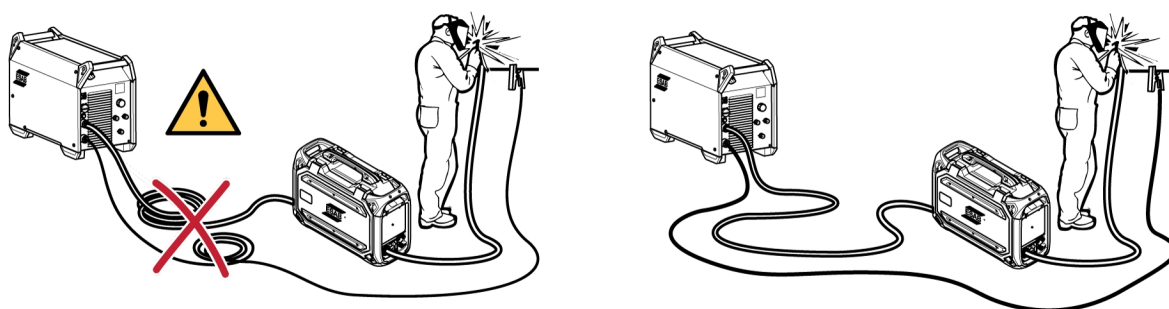

FIGYELMEZTETÉS!

A huzalelőtőlők csak MIG/MAG és MMA üzemmódú tápegységekkel való használatra szolgálnak. MIG/MAG üzemmód esetén az MMA tartót le kell választani a huzalelőtőlőről, az OKC-t pedig le kell fedni. MMA üzemmódban a MIG/MAG hegesztőpisztolyt le kell választani vagy a hegesztőpisztoly-tartóban kell tartani, ha van ilyen, különben a pisztoly/tartó feszültség alá kerül.

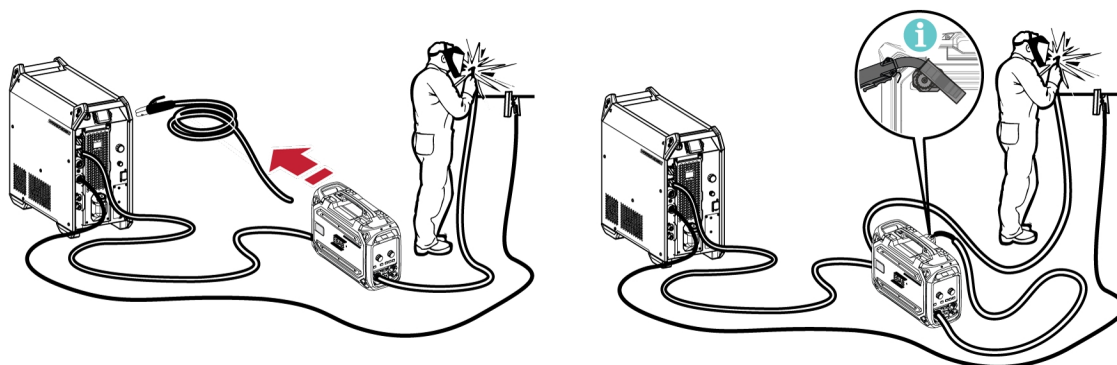

FIGYELMEZTETÉS!

Gondoskodjon róla, hogy működés közben az oldalsó panelek zárva legyenek.



FIGYELMEZTETÉS!

Hogy a tekercs ne csúszhasson le az agyról, rögzítse a tekercset az anyacsavar meghúzásával.

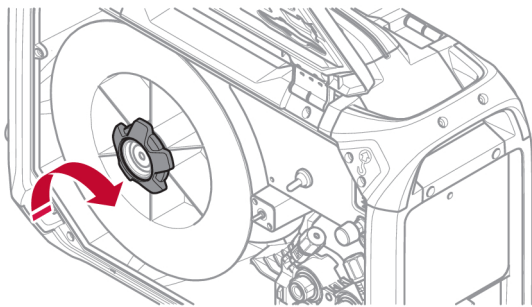
**VIGYÁZAT!**

A hegesztőhuzal befűzése előtt ellenőrizze, hogy a töréspont és a sorják el legyenek távolítva a huzal végéről, hogy a huzal ne akadjon el a pisztoly huzalvédőjében.

**FIGYELMEZTETÉS!**

A forgó alkatrészek sérülést okozhatnak; legyen nagyon óvatos!

**FIGYELMEZTETÉS!**

Rögzítse a berendezést, különösen, ha azt egyetlen vagy lejtős felületen használja.

5.1 A csatlakozáshoz javasolt maximális áramerősség-értékek

+25 °C környezeti hőmérséklet és normál, 10 perces ciklus esetén:

Kábelkeresztmetszet	Működési ciklus			Feszültségveszteség 10 m-en
	100%	60%	35%	
70 mm ²	350 A	400 A	480 A	0,28 V / 100 A
95 mm ²	400 A	500 A	600 A	0,21 V / 100 A

+40 °C környezeti hőmérséklet és normál, 10 perces ciklus esetén:

Kábelkeresztmetszet	Működési ciklus			Feszültségveszteség 10 m-en
	100%	60%	35%	
70 mm ²	310 A	350 A	420 A	0,30 V / 100 A
95 mm ²	375 A	430 A	525 A	0,23 V / 100 A

Működési ciklus

A működési ciklus százalékban kifejezve arra az időtartamra utal egy tízperces időszakon belül, ameddig túlterhelés nélkül meghatározott terheléssel hegeszthet, illetve vágthat.

5.2 Csatlakozások és vezérlő eszközök

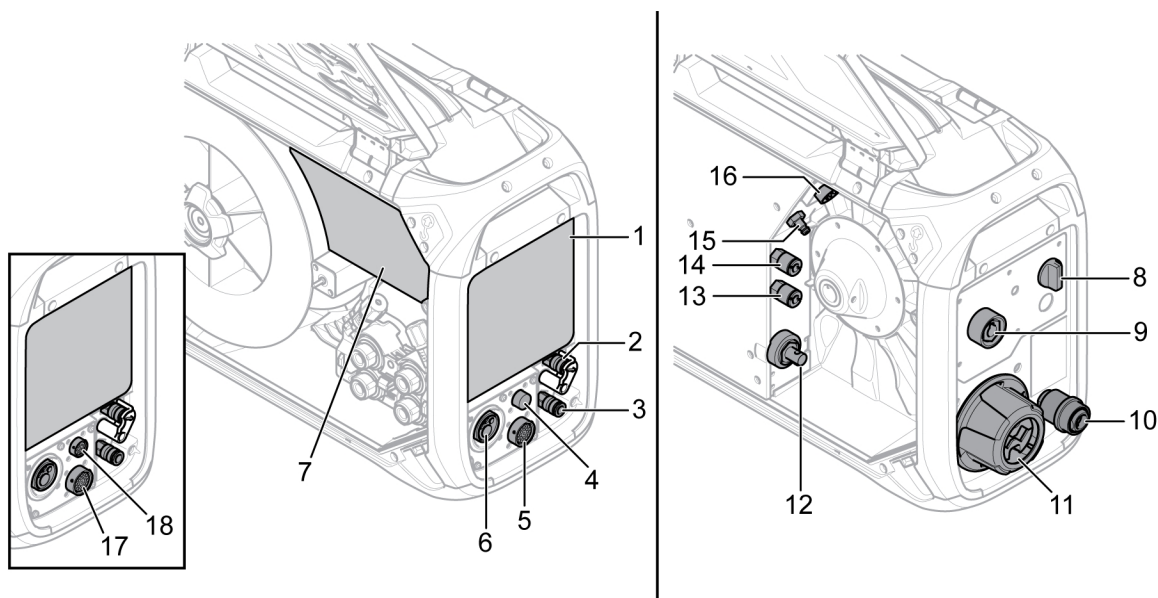

- | | |
|---|---|
| <ol style="list-style-type: none"> 1. Külső üres panel Lásd a „VEZÉRLŐPANEL” című fejezetet. 2. Csatlakozás a hegesztőpisztolyhoz továbbított hűtőfolyadék számára, ELP¹⁾-vel (csak az ELP-vel rendelkező termékváltozatoknál) 3. Csatlakozás a hegesztőpisztolytól visszaérkező hűtőfolyadék számára 4. A Tweco csatlakozókábel csatlakozása (csak Tweco hegesztőpisztollyal használva) 5. Csatlakozás U₈ függesztett kapcsolótól 6. A MIG/MAG hegesztőpisztoly csatlakozása (Euro vagy Tweco típus) 7. Belső vezérlőpanel (lásd a „VEZÉRLŐPANELEK” című fejezetet) 8. Hőkészlet-kapcsoló (Offshore változatok) 9. Az MMA hegesztőpisztoly csatlakozása (OKC)³⁾ (csak az MMA-val rendelkező termékváltozatoknál) | <ol style="list-style-type: none"> 10. Huzalbemenet Marathon Pac™ való használathoz (opcionális) 11. Összekötő feszültségmentesítő az áramforrás kábele számára 12. Az áramforrástól érkező hegesztőáram csatlakoztatása (OKC) 13. Csatlakozás az áramforráshoz (hűtőegységhez) vezetett hűtőfolyadék számára 14. Csatlakozás az áramforrástól (hűtőegységtől) érkező hűtőfolyadék számára 15. A védőgáz csatlakoztatása 16. Az áramforrástól vezetett vezérlőkábel csatlakoztatása 17. A távvezérlő egység csatlakozása (PP variáns) 18. Csatlakozás az U₈ függőhöz (PP variáns) |
|---|---|

¹⁾ ELP = ESAB Logic Pump intelligens szivattyú (lásd a „Hűtőfolyadék-csatlakozás” című részt)



FIGYELMEZTETÉS!

Hegesztés vagy huzalelőtolás esetén zárja be a huzalelőtoló egység bal és jobb oldali ajtaját. Ha az egység egyik vagy mindkét ajtaja nyitva van, ne végezzen hegesztést vagy huzalelőtölést!

²⁾ Elektromos veszély! **MIG/MAG hegesztéskor** előbb távolítsa el az **MMA elektródát** az elektródafogóból, és tartsa a hegesztés során távol a munkadarabtól, illetve bármilyen áramvezető anyagtól. Az elektródafogót lehetőség szerint el kell távolítani a hegesztőegység OKC-csatlakozójából, és a csatlakozót szigetelősapkával kell lefedni.

³⁾ Elektromos veszély! **MMA hegesztéskor** vágja vissza a kinyúló vezetéket a **MAG hegesztőpisztollyal** való véletlen érintkezés kockázatának minimalizálása érdekében. A hegesztőpisztolyt tartsa távol a munkadarabtól, illetve bármilyen áramvezető anyagtól!

5.3 A hűtőegység csatlakoztatása

Folyadékhűtéses hegesztőpisztoly csatlakoztatása esetén az áramforrás főkapcsolójának KI állásban, a hűtőegység kapcsolójának pedig „0” állásban kell lennie.

A huzaladagoló egységek egyes olyan típusai, amelyek hűtőfolyadék-csatlakozást is tartalmaznak, az ESAB Logic Pump (ELP) intelligens szivattyú elnevezésű érzékelőrendszerrel is fel vannak szerelve, amely ellenőrzi, hogy a tömlők csatlakoztatva vannak-e. Amikor a vízhűtéses hegesztőpisztoly víztömlői be vannak kötve, a vízszivattyú automatikusan működésbe lép. Az érzékelés csak ELP-vel felszerelt áramforrások esetén működik (pl. Aristo 4004i és Cool 1 együttes használata esetén). ELP funkció **nélküli** áramforrásoknál (pl. Aristo 500ix és Cool 2 együttes használata esetén) a hűtőegység be- és kikapcsolása **manuálisan** történik.



VIGYÁZAT!

ELP-vel nem rendelkező típusú adagolókat **tilos** ELP-vel felszerelt áramforrással együtt használni! Ha az ELP-vel nem rendelkező adagolót ELP-vel felszerelt áramforrással használja, a hűtőközeg áramlásának hiánya miatt károsodhat a folyadékhűtéses hegesztőpisztoly.

A folyadékhűtés készlete tartozékként rendelhető (lásd a „TARTOZÉKOK” című függelék).

5.4 Az összekötő feszültségmentesítő készlet utólagos felszerelése

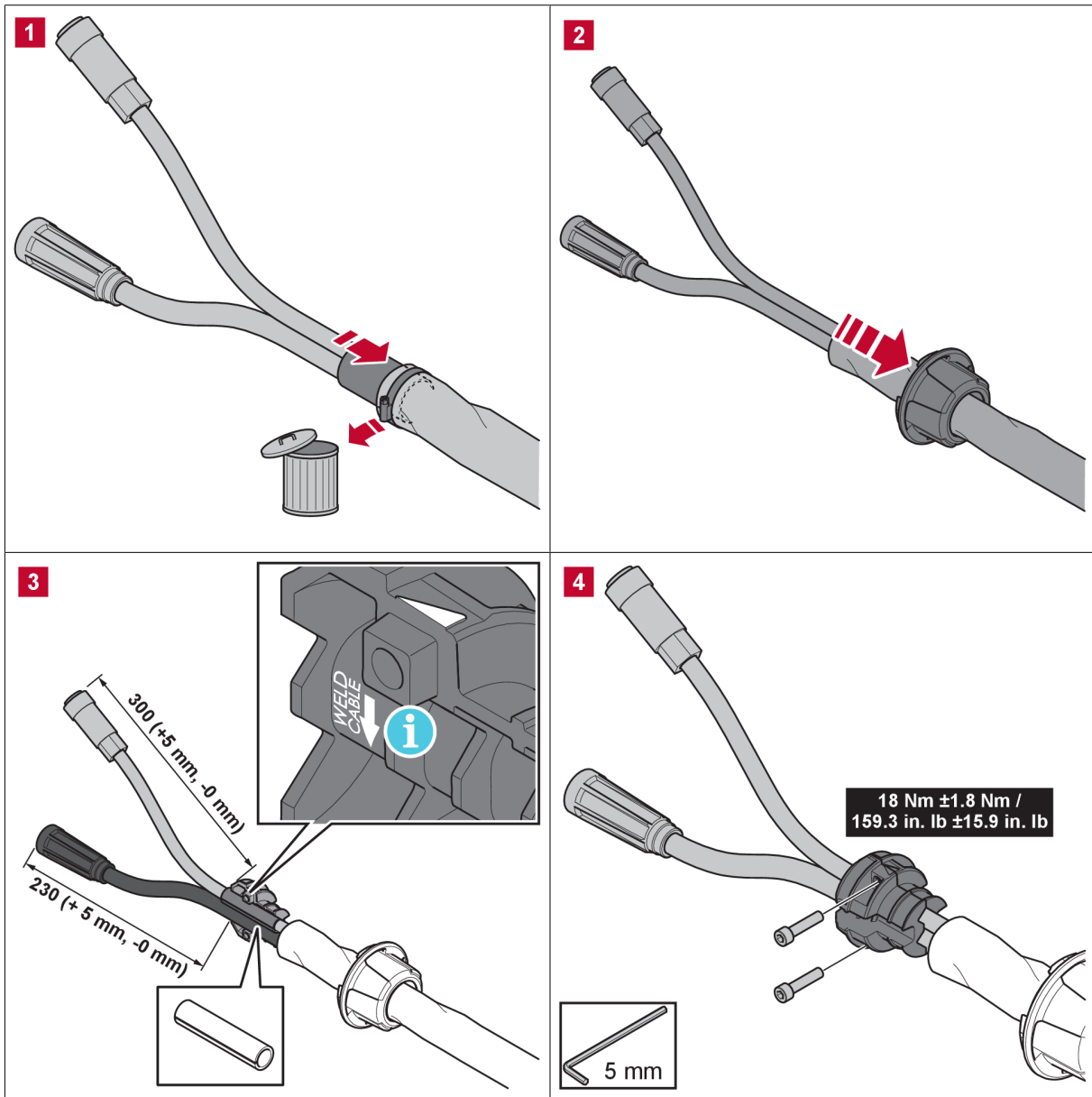

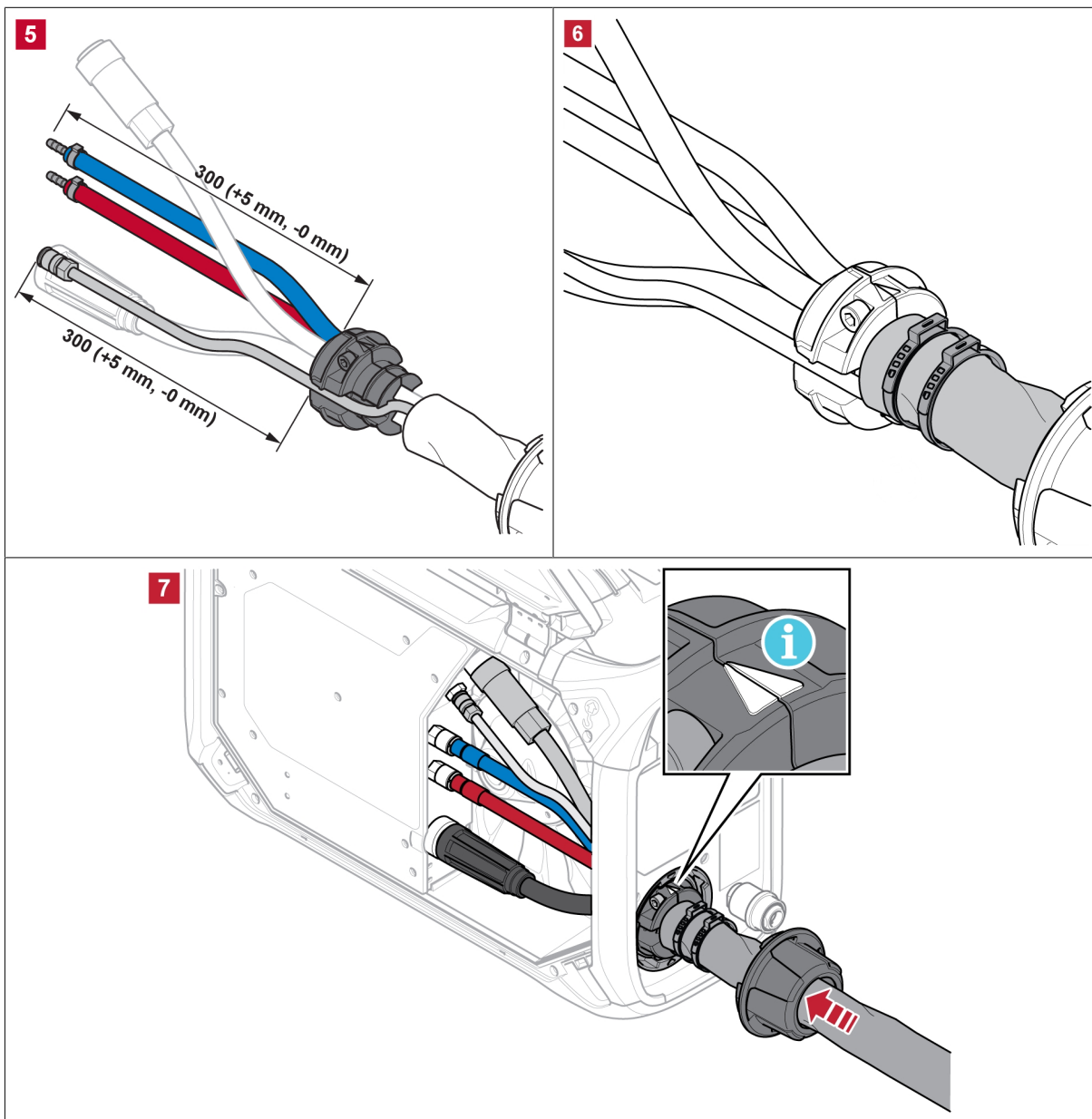

A fenti ábrán az összekötő feszültségmentesítő készlet (rendelési szám: 0446 050 881) utólagos felszerelése látható, ahol a hegesztőáram és a vezérlőkábelek, valamint (adott esetben) a hűtőfolyadék és a védőgáz kábelei a feszültségmentesítő eszközön vannak átvezetve.

Lehetőség van továbbá egy előre összeszerelt, feszültségmentesítőt is magában foglaló összekötő kábelkészlet használatára (lásd a „TARTOZÉKOK” című fejezetet).



MEGJEGYZÉS!

- Az összekötő feszültségmentesítő tiszta kábelekhez rögzíthető.
- Helyezze a hegesztőáram kábelét a feszültségmentesítő bilincs nagyobb nyílásába.
- Ellenőrizze, hogy a szigetelőhüvely körül található kábelkötegelők megfelelően meg vannak-e húzva.

5.5 Hőkészlet-kapcsoló (csak Offshore változatok)

○	Hegesztés KI ¹⁾	
I	Hegesztés BE	
)))	Fűtés BE és hegesztés KI Az orsózási terület fűtött, hogy a hegesztőhuzal száraz maradjon. Az orsózási terület felmelegítése magas páratartalom vagy változékony hőmérséklet esetén rendkívül hasznos lehet. ¹⁾	

¹⁾ A külső kezelőpanel OFF (KI) állapotban lesz, ha ezen beállítások bármelyikét kiválasztja.

5.6 Indítási eljárás

A huzaladagolás indításakor az áramforrás hegesztő feszültséget termel. Ha három másodpercen belül nincs hegesztőáram, az áramforrás lekapcsolja a hegesztő feszültséget.

A huzaladagolás addig tart, ameddig a hegesztőpisztoly kapcsolója ki van kapcsolva.



MEGJEGYZÉS!

Fontos, hogy az előtoló egységgel együtt használt áramforrás bekapcsolt állapotban GMA (MIG/MAG) üzemmódba legyen állítva. Ez biztosítja, hogy a hegesztési művelet megkezdése előtt végbemenjen az előtoló és az áramforrás közötti kalibrálás. Ha bekapcsoláskor az áramforrás másik hegesztési módra van állítva, az előtoló paneljén megadott feszültségbeállítások **nem** garantálhatók! Ebben az esetben kapcsolja ki az áramforrást, állítsa az üzemmódkapcsolót a GMA (MIG/MAG) üzemmódhoz, és indítsa újra az áramforrást.

5.7 Világítás a huzalelőtoló egységben

A huzalelőtoló egység szekrényében világítás található.

A huzaldob közelében található lámpa a hegesztés megkezdésekor, illetve a bal oldali ajtó kinyitáskor automatikusan bekapcsol. A lámpa a hegesztés befejeződése, illetve az oldalsó ajtó becsukása után 4 perc múlva automatikusan kikapcsol.

Az adagolószerkezet közelében található lámpa a bal oldali ajtó kinyitáskor automatikusan bekapcsol, és az ajtó becsukásakor ismét kikapcsol.

A huzalelőtoló bekapcsolásakor, a belső vezérlőpanel valamely paraméterének módosításakor, huzalbefűzéskor és a hegesztést követően a fények automatikusan bekapcsolnak. A fények néhány perc után automatikusan kikapcsolnak.

5.8 Dobfék

A dobfék erejét épp csak annyira szabad megnövelni, hogy megakadályozza az előtolt huzal túlfutását. A ténylegesen szükséges fékerő a huzalelőtolás sebességétől, valamint a dob méretétől és tömegétől függ.

Ne terhelje túl a dobféket! A túl nagy fékerő a motor túlterheléséhez és a hegesztési eredmény romlásához vezethet.

A dobfék erejének beállításához helyezzen egy 6 mm-es hatszögletű imbuszcsavart a tekercs anyacsavarjának közepéhez.

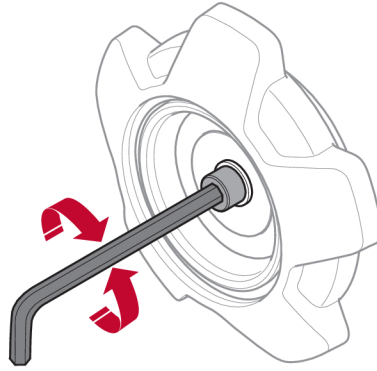

5.9 Huzalcsere és -befűzés

- 1) Nyissa ki a huzalelőtoló bal oldali ajtaját.
- 2) Lazítsa meg és távolítsa el a fékagy anyacsavarját, majd távolítsa el a régi huzaltekercset.
- 3) Helyezzen egy új huzaltekercset az előtoló egységbe, majd egyenesítse ki az új huzal 10-20 cm-ét. Mielőtt a huzal végét beillesztené az adagolómechanizmusba, távolítsa el a sorjakat és az éles széleket.
- 4) Rögzítse a huzaltekercset a fékagyra a fékagy anyacsavarjának meghúzásával.
- 5) Vezesse át a huzalt az adagolómechanizmuson (az előtoló egység belső részén található illusztrációnak megfelelően).
- 6) Zárja be és rögzítse a huzalelőtoló bal oldali ajtaját

5.10 A huzaladagoló görgők cseréje

Ha másik huzaltípusra vált, az adagológörgőket is az új huzaltípushoz megfelelő görgőkre kell cserélnie. A huzal átmérőjének és típusának megfelelő adagológörgőkkel kapcsolatos információkért tekintse meg a KOPÓ ALKATRÉSZEK című függelékét. (A jelen kézikönyv „Tárolórekesz a kopó alkatrészek számára” című részében hasznos tippet találhat a kopó alkatrészek egyszerű elérésével kapcsolatban.)

- 1) Nyissa ki a huzalelőtoló bal oldali ajtaját.
- 2) Oldja ki a cserélendő görgőket az egyes görgőkhöz tartozó gyorsrögzítők (A) elforgatásával.

- 3) Hajtsa le a feszítőegységeket (B), ezzel csökkentve a görgőkön lévő nyomást és kiengedve a lengőkarokat (C).

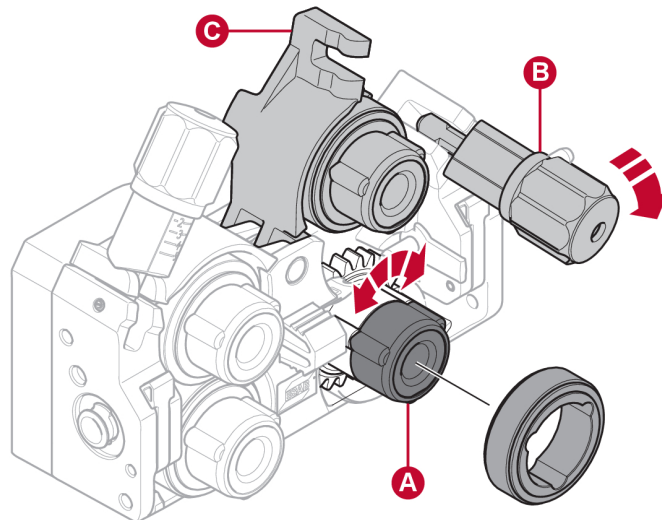

- 4) Távolítsa el az adagológörgőket, majd helyezze fel a megfelelő görgőket (a KOPÓ ALKATRÉSZEK című fejezetnek megfelelően).
- 5) Állítsa vissza az adagológörgőkön lévő nyomást a lengőkarok (C) lenyomásával, majd rögzítse a karokat a feszítőegységek (B) segítségével.
- 6) Rögzítse a görgőket a hozzájuk tartozó gyorsrögzítők (A) elforgatásával.
- 7) Zárja be és rögzítse a huzalelőtoló bal oldali ajtaját.

5.11 A huzalvezető cseréje

Ha másik huzaltípusra vált, előfordulhat, hogy a huzalvezetőket is az új huzaltípushoz megfelelő vezetőkre kell cserélnie. A huzal átmérőjének és típusának megfelelő huzalvezetőkkal kapcsolatos információkért tekintse meg a KOPÓ ALKATRÉSZEK című függelékét. (A jelen kézikönyv „Tárolórekesz a kopó alkatrészek számára” című részében hasznos tippet találhat a kopó alkatrészek egyszerű elérésével kapcsolatban.)

5.11.1 Bemeneti huzalvezető

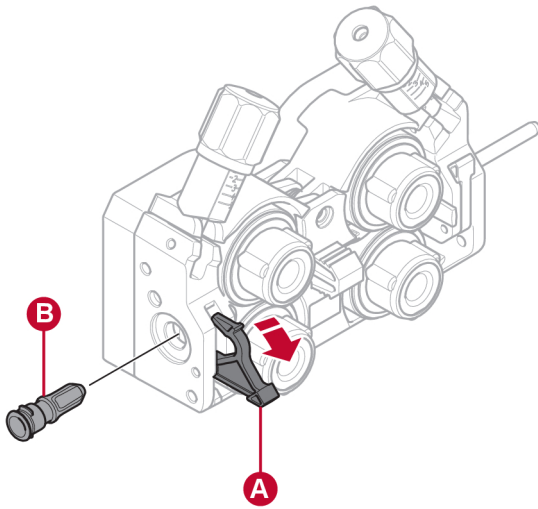

- 1) Hajtsa ki és oldja ki a bemeneti huzalvezető gyorsrögzítőjét (A).
- 2) Távolítsa el a bemeneti huzalvezetőt (B).
- 3) Helyezze be a megfelelő bemeneti huzalvezetőt (a KOPÓ ALKATRÉSZEK című függeléknek megfelelően).
- 4) Rögzítse az új bemeneti huzalvezetőt a huzalvezető gyorsrögzítőjének (A) segítségével.

5.11.2 Középső huzalvezető

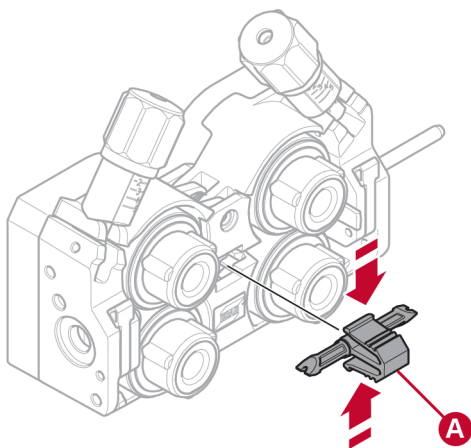

- 1) Fejtsen ki némi nyomást a középső huzalvezető kapcsára, majd húzza ki a középső huzalvezetőt (A).
- 2) Nyomja be a megfelelő típusú huzalvezetőt (a KOPÓ ALKATRÉSZEK című függeléknek megfelelően). Ha a huzalvezető megfelelő pozícióba került, a kapocs automatikusan rögzíti.

5.11.3 Kimeneti huzalvezető

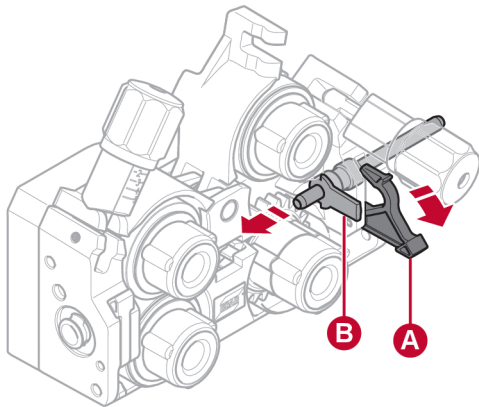

- 1) Távolítsa el a jobb alsó adagológörgőt (lásd „A huzaladagoló görgők cseréje” című részt).
- 2) Távolítsa el a középső huzalvezetőt (lásd a „Középső huzalvezető” című részt).
- 3) Hajtsa ki és oldja ki a kimeneti huzalvezető gyorsrögzítőjét (A).
- 4) Távolítsa el a kimeneti huzalvezetőt (B).
- 5) Helyezze be a megfelelő kimeneti huzalvezetőt (a KOPÓ ALKATRÉSZEK című függeléknek megfelelően).
- 6) Rögzítse az új kimeneti huzalvezetőt a huzalvezető gyorsrögzítőjének (A) segítségével.
- 7) Helyezze vissza a második pár adagológörgőt, és állítsa vissza az adagológörgők nyomását (lásd „A huzaladagoló görgők cseréje” című részt).

5.12 Az adagológörgők nyomása

Az adagológörgők nyomását minden feszítőegységnél külön, a használt huzal anyagának és átmérőjének megfelelően kell beállítani.

Kezdje azzal, hogy biztosítja, hogy a huzal egyenletesen haladjon keresztül a vezetőgörgőn. Majd állítsa be a huzalelőtoló feszítőgörgőjének nyomását. Fontos, hogy a nyomás ne legyen túl nagy.

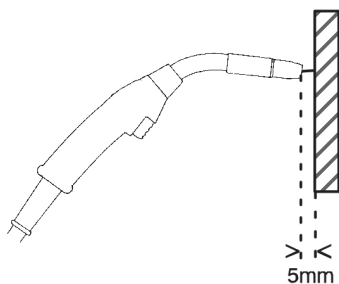

A ábra

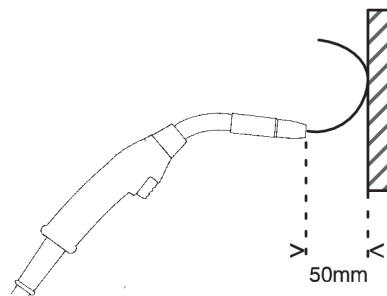

B ábra

Az adagoló nyomás megfelelő beállításának ellenőrzésére használhat egy szigetelt tárgyat, például egy fadarabot.

Amikor a hegesztőpisztolyt kb. 5 mm-re tartja a fadarabtól (A ábra), az adagológörgőknek csúszniuk kell.

Amikor a hegesztőpisztolyt kb. 50 mm-re tartja a fadarabtól (B ábra), a huzalnak meggömbölyve túl kell lógnia.

Az alábbi táblázat iránymutatásként szolgál: a görgőnyomás standard körülmények mellett, megfelelő dobfék-erő esetén érvényes hozzávetőleges beállítási értékeit mutatja meg. Hosszú, piszkos vagy elkopott pisztolykábelek esetén előfordulhat, hogy a nyomásbeállítást növelni kell. Minden specifikus esetben ellenőrizze a görgőnyomás beállítását egy szigetelt tárgy segítségével, a fenti módszer alkalmazásával. Egy, a hozzávetőleges beállítási értékeket tartalmazó táblázat a huzalelőtől bal oldali ajtajának belső felén is megtalálható.

Huzalátmérő (hüvelyk) (mm)			,023	,030	,040	,045	,052	1/16	,070	5/64	3/32
			0,6	0,8	1,0	1,2	1,4	1,6	1,8	2,0	2,4
			A nyomás beállítása								
Huzal anyaga	Fe, Ss	1. feszítőegység	2,5								
		2. feszítőegység	3–3,5								
	Belső magos	1. feszítőegység			2						
		2. feszítőegység			2,5–3						
	Al	1. feszítőegység		1–1,5							
		2. feszítőegység		2–3							

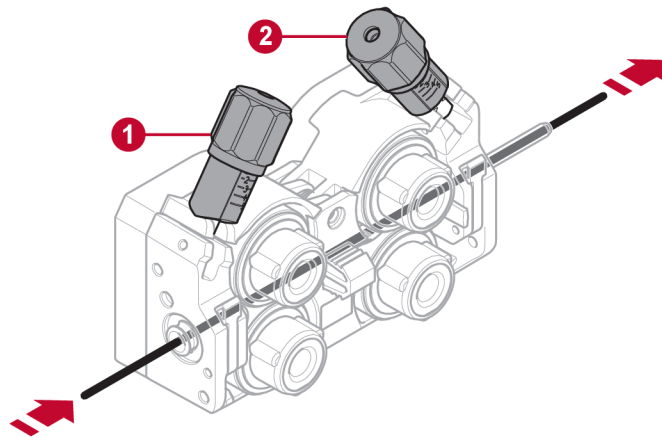

1. 1. feszítőegység

2. 2. feszítőegység

5.13 Tárolórekesz a kopó alkatrészek számára

A huzalelőtől bal oldali ajtajának belső felén egy, a kopó alkatrészek tárolására szolgáló rekesz található, így egyszerűbben hozzáférhet az extra görgő- és huzalvezető készletekhez.

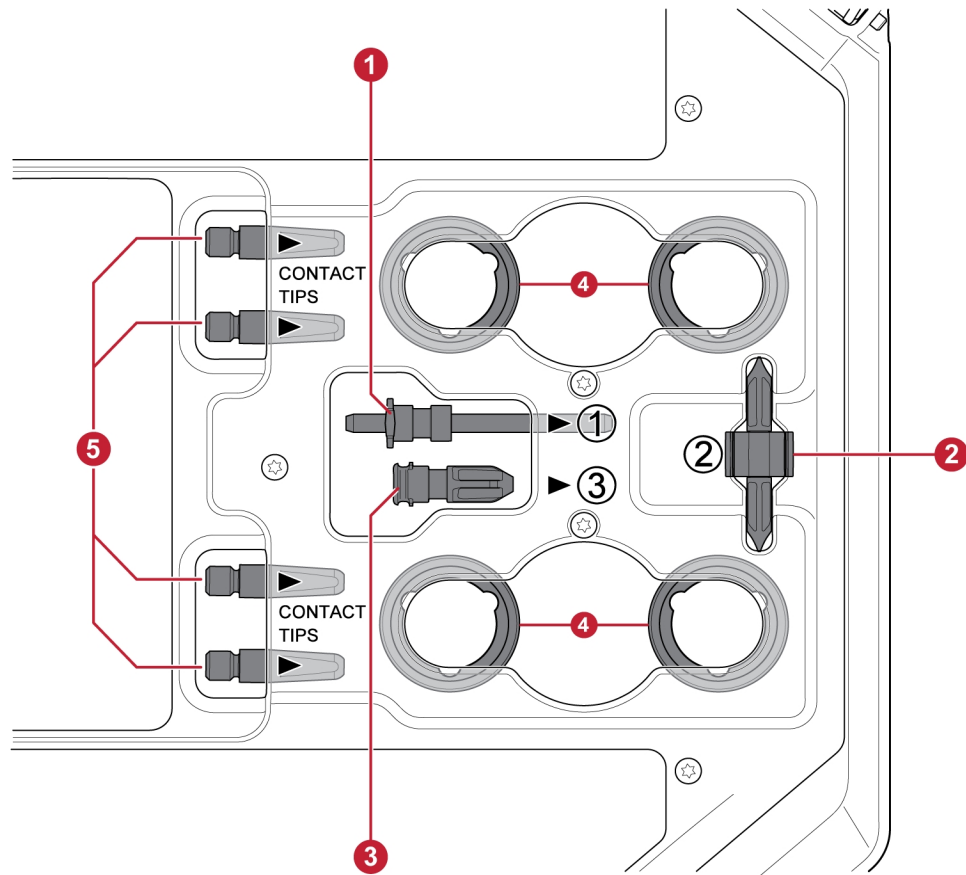

- | | |
|-------------------------|---|
| 1. Bemeneti huzalvezető | 4. Adagológörgők (4 darab) |
| 2. Középső huzalvezető | 5. Érintkezőcsúcs a hegesztőpisztolyhoz (4 darab) |
| 3. Kimeneti huzalvezető | |

5.14 A kerékkészlet felszerelése

5.14.1 A kerékkészlet felszerelése a kerékkészlet keretére

Mielőtt a kerékkészletet a huzalelőtőlő egységre szerelné, szerelje fel a kerekeket a keretre M12-es csavarok, alátétek és anyacsavarok használatával, valamint 40 ± 4 Nm ($354 \pm 35,4$ in. lb) meghúzási nyomaték alkalmazásával. A hátsó részre szerelt kerekeknek a keretre párhuzamosan kell állniuk.

5.14.2 Huzalelőtoló egység függőleges helyzetben

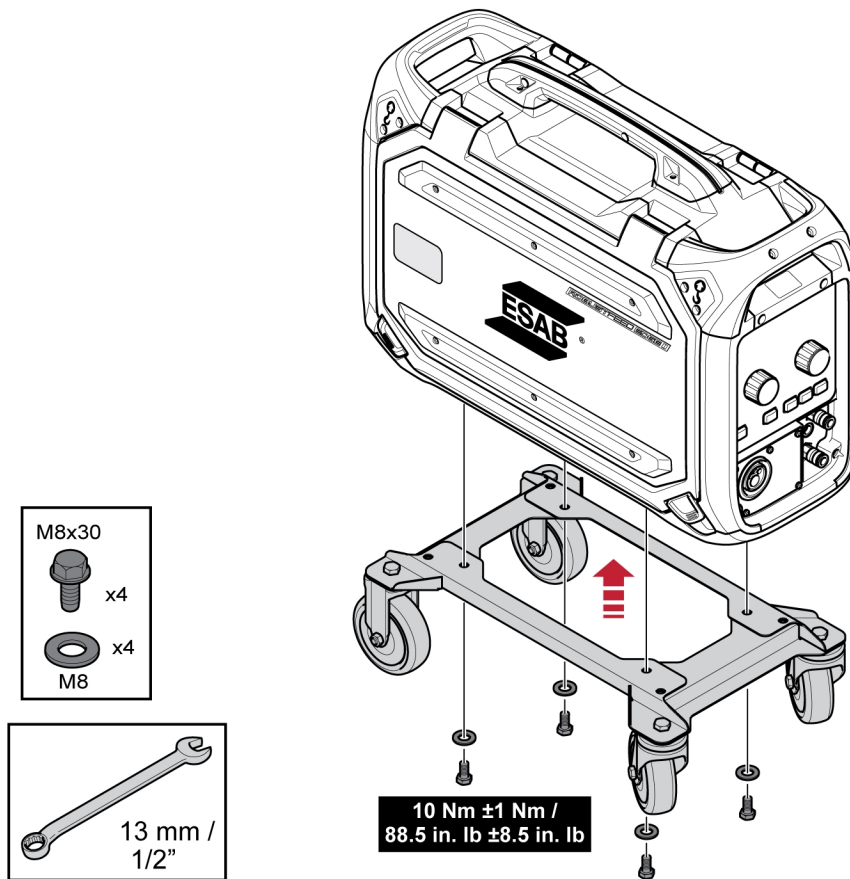

5.14.3 Huzalelőtoló egység vízszintes helyzetben

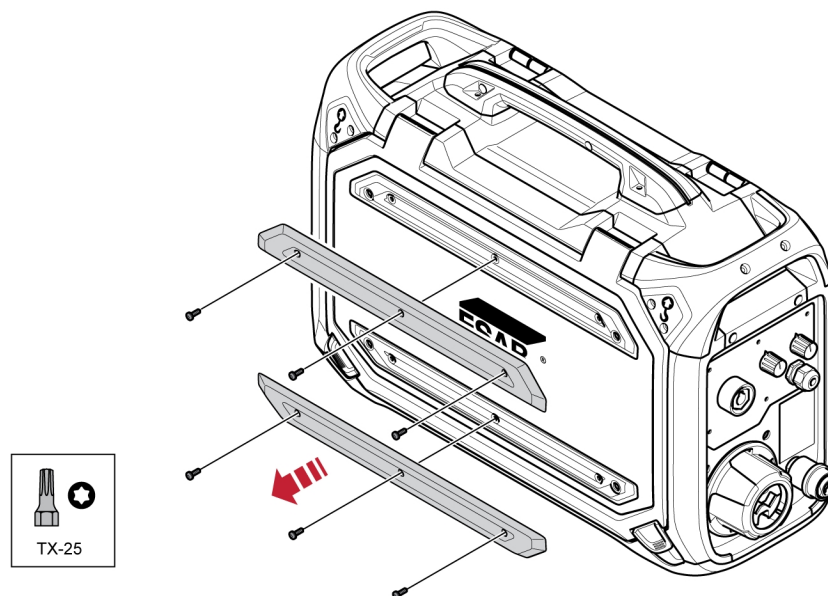

MEGJEGYZÉS!

Ha a huzalelőtoló egységet vízszintes helyzetben szeretné a kerékkészlethez rögzíteni, el kell távolítania a huzalelőtoló egység ajtaján lévő két ütközőt!

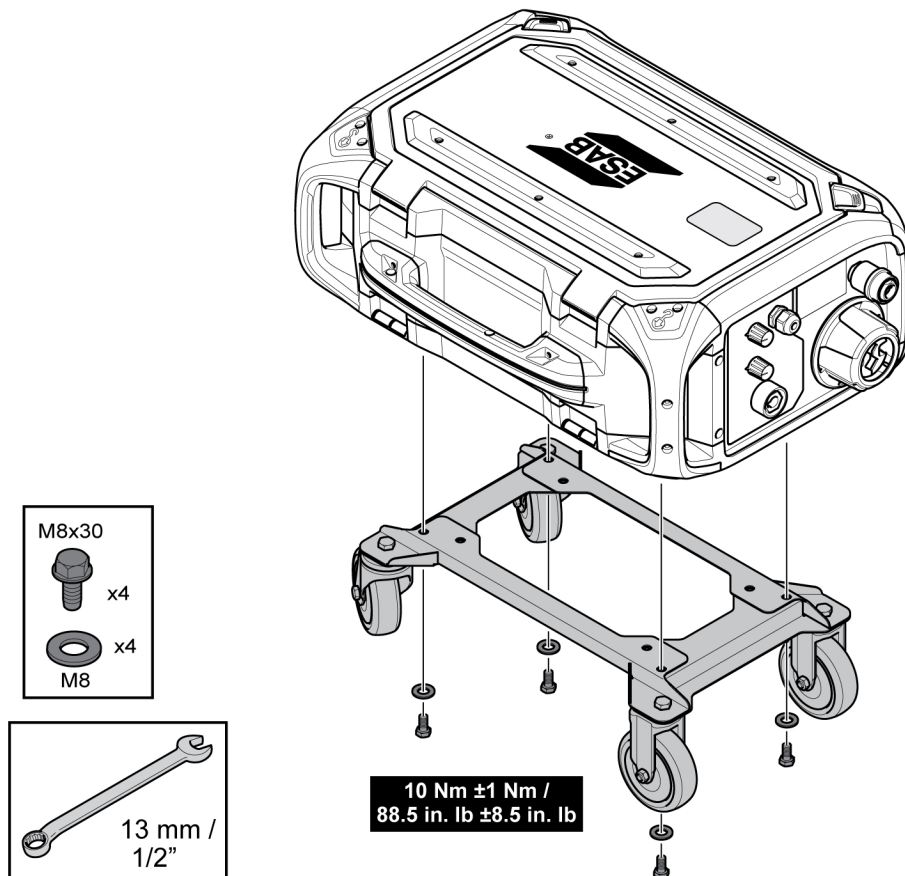

5.15 A két kerékkészlet és a pisztoly feszültségmentesítő tartozékának felszerelése

- 1) Ha úgy szeretné használni a pisztoly feszültségmentesítő tartozékát, hogy a kerékkészlet függőleges helyzetben van rögzítve, az összeszerelést az alábbi sorrendben kell elvégezni:

Rögzítse a pisztoly feszültségmentesítő tartozékát a huzalelőtoló egységhez a két Torx 5 csavar segítségével.

Rögzítse a kerékkészletet a huzalelőtoló egységhez a huzalelőtoló hátsó felének közelében található két csavaros kötés használatával. Ügyeljen arra, hogy a két távtartó alátét a kerékkészlet és a huzalelőtoló között helyezkedjen el!

Rögzítse a kerékkészletet **és** a pisztoly feszültségmentesítő tartozékát a huzalelőtoló egységhez a huzalelőtoló elülső feléhez közelebb lévő két csavaros kötés használatával.

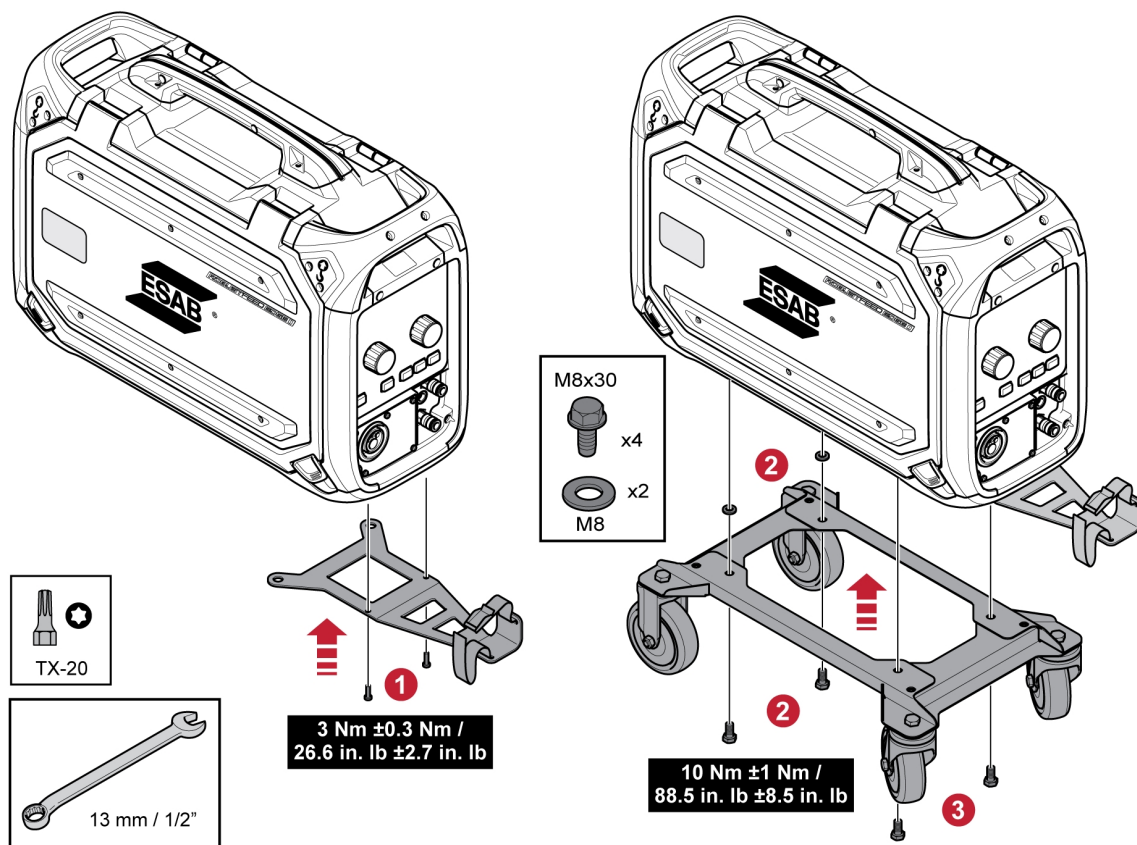

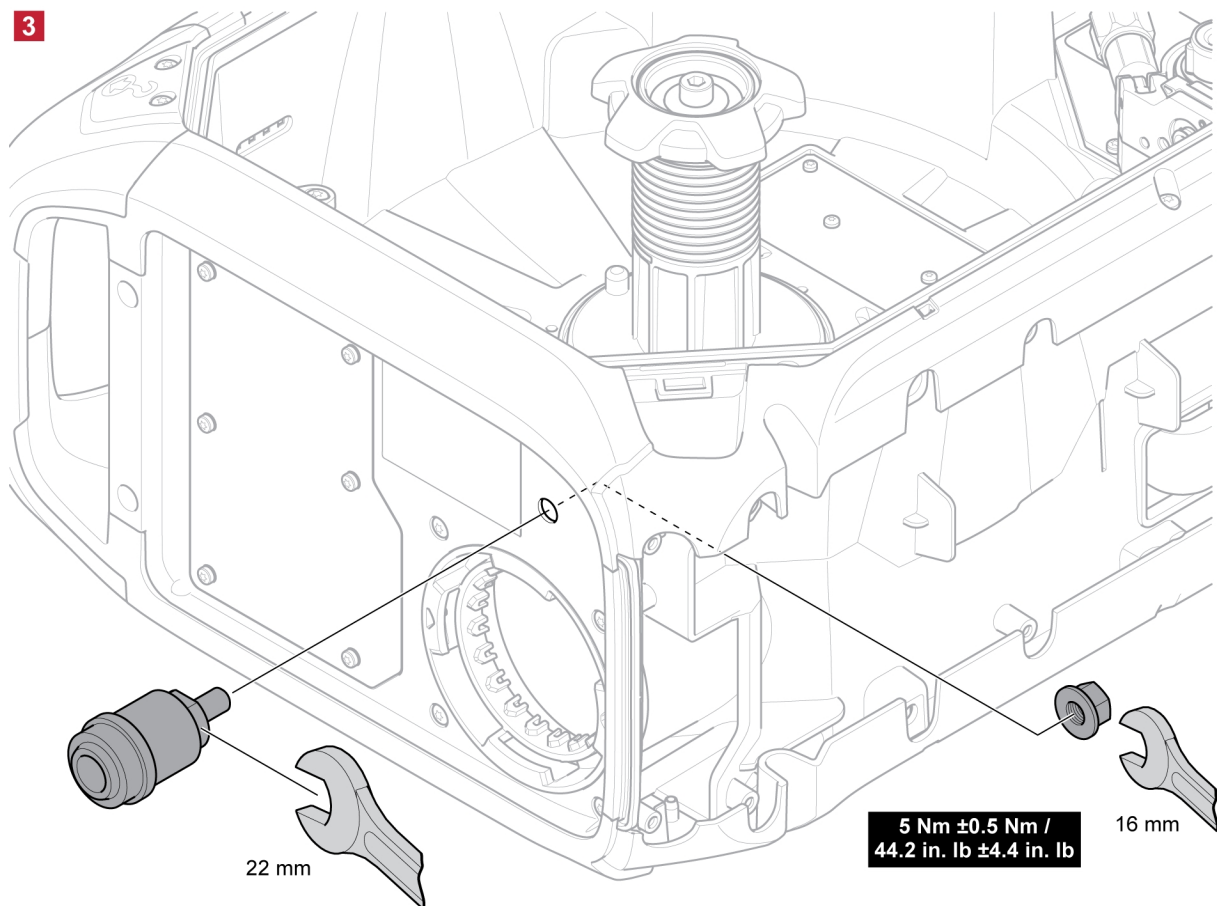
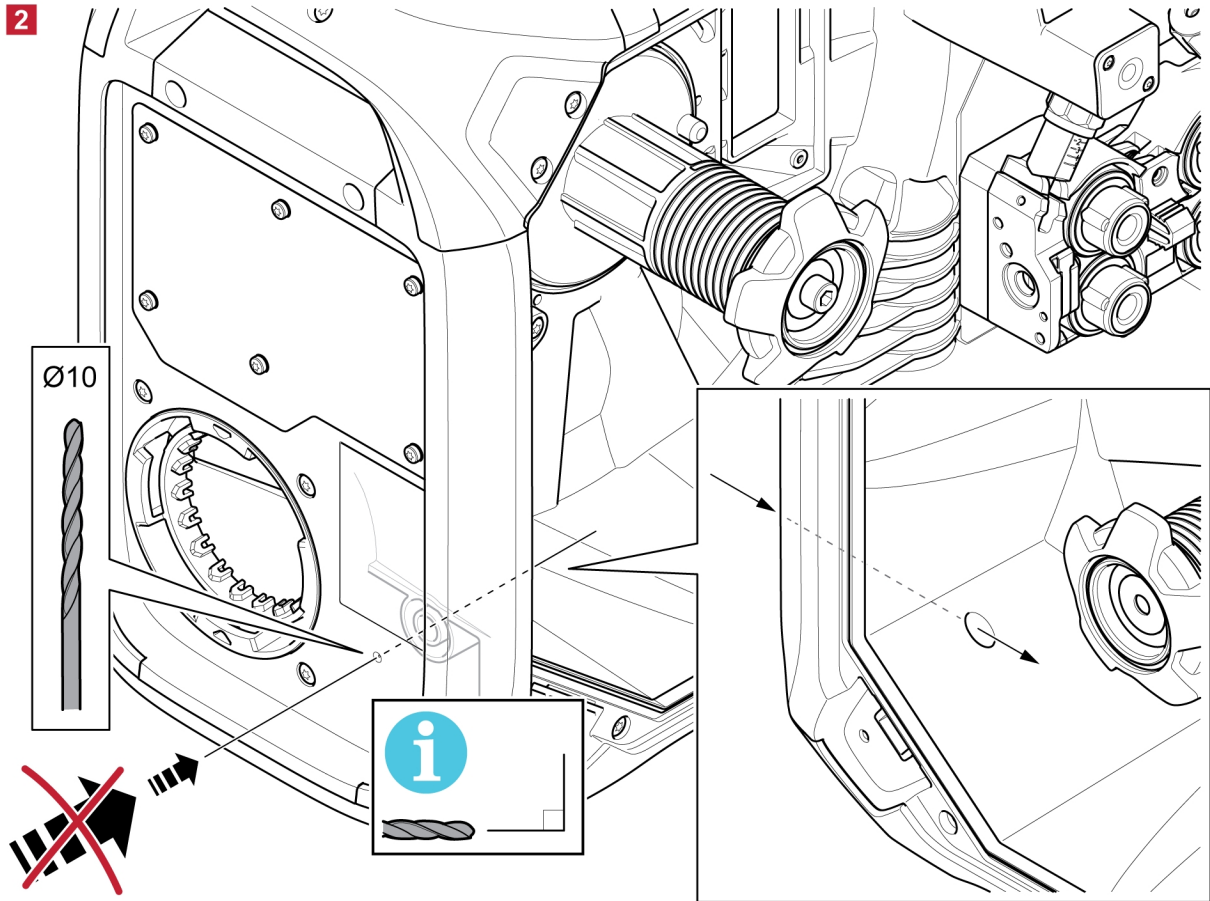

4

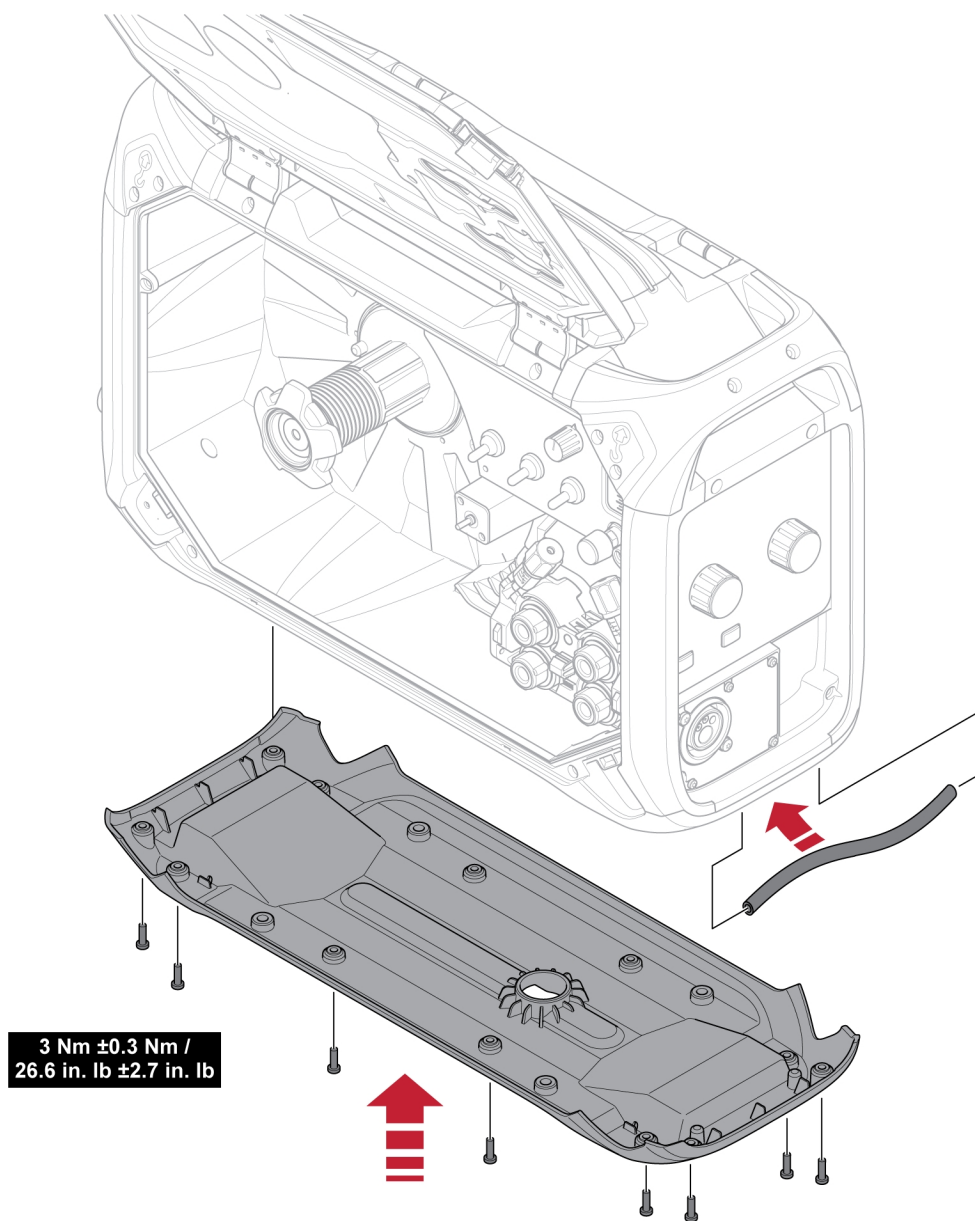

6 VEZÉRLŐPANELEK

6.1 Külső üres panel

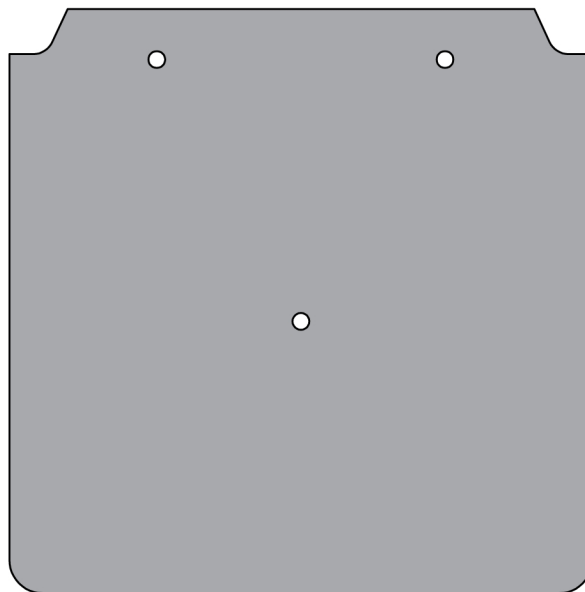

MEGJEGYZÉS!

A külső üres panellel felszerelt előtoló U₈ vezérlőpanellel használható.

Az U₈ RobustFeed U₈ készülékre történő felszereléséhez lásd a jelen használati útmutató „ÖSSZESZERELÉSI UTASÍTÁSOK” című fejezetet.

6.2 Belső vezérlőpanel



1. A gázáramlás beállítására szolgáló forgatógomb (csak a gázárammérővel rendelkező termékváltozatoknál)

6.3 A gázáramlás beállítása

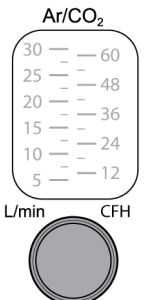
 <p>The diagram shows a close-up of the gas flow adjustment knob and scale. The scale is labeled 'Ar/CO2' and has two columns of numbers: 30, 25, 20, 15, 10, 5 on the left and 60, 48, 36, 24, 12 on the right. Below the scale are the units 'L/min' and 'CFH'. A grey rotary knob is shown below the scale.</p>	<p>A gázáramlást a belső vezérlőpanelen található forgatógomb segítségével állíthatja be. A gázáramlás aktuális értéke a forgatógomb feletti gázárammérőn látható.</p> <p>i MEGJEGYZÉS! A gázárammérőn látható érték csak abban az esetben helyes, ha a huzalelőtoló függőleges helyzetben van!</p>
---	---

6.4 A külső vezérlőpanel elforgatása

A huzalelőtoló vízszintes helyzetben való használatához lehetősége van arra, hogy 90°-kal elforgassa a külső vezérlőpanelt.

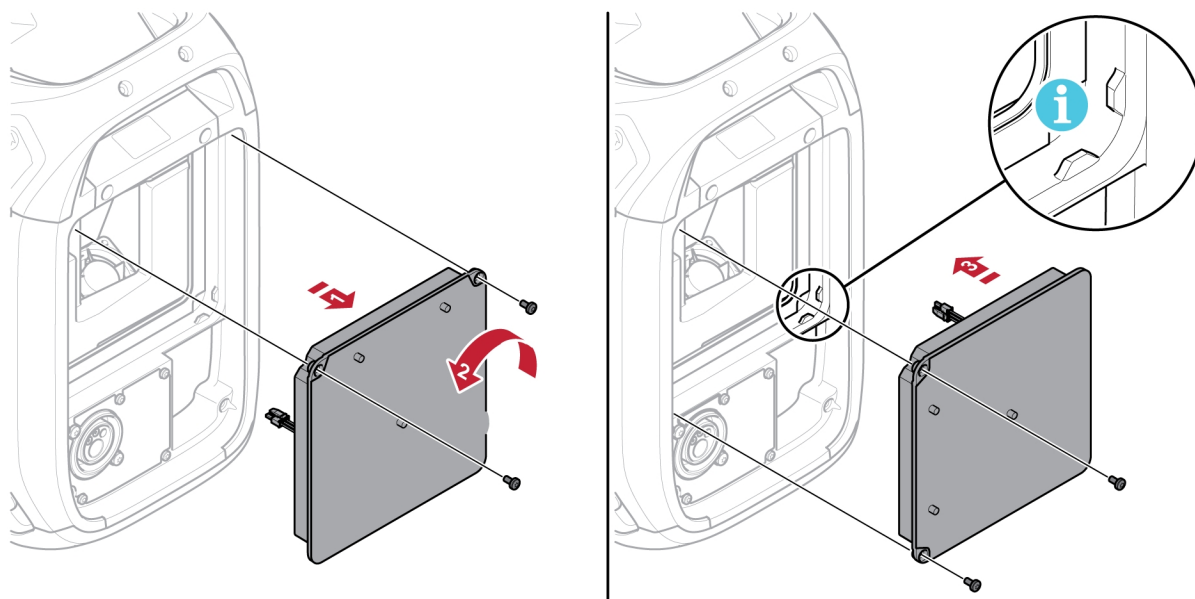

- 1) Távolítsa el a vezérlőpanel két csavarját, majd távolítsa el a panelt.
- 2) Forgassa el a vezérlőpanelt 90°-kal az óramutató járásával ellentétes irányba.
- 3) Rögzítse a vezérlőpanelt, ügyelve arra, hogy a kis fűlek a megfelelő helyen legyenek.
- 4) Húzza meg a csavarokat.

7 SZERVIZ

**MEGJEGYZÉS!**

A biztonságos és megbízható működés érdekében fontos a rendszeres karbantartás.

**VIGYÁZAT!**

A szállító minden garanciális kötelezettsége megszűnik, ha a vevő a garanciális időszak alatt megkísérli, hogy bármilyen hibát saját maga javítson ki.

7.1 Ellenőrzés, tisztítás és csere

Huzaladagoló mechanizmus

Rendszeresen ellenőrizze, hogy a huzaladagoló egység ne legyen elszennyeződve.

- A huzaladagoló egység elkopott részeit rendszeresen meg kell tisztítani és cserélni kell, hogy a huzaladagolás zavarmentes legyen. Megjegyzendő, hogy ha az előfeszítés túl erős, a nyomógörgő, az adagológörgő és a huzalvezető túlzottan elkophat.
- Rendszeres időközönként (illetve ha a huzalelőtoló lassúnak tűnik) tisztítsa meg a huzalvezetőket és a huzaladagoló mechanizmus egyéb mechanikus alkatrészeit sűrített levegő használatával.
- Csúcscsere
- A hajtókerék ellenőrzése
- A fogaskerék-csomag cseréje

Huzaltekercstartó

- Rendszeres időközönként ellenőrizze, hogy a fékagy hüvelye és anyacsavarja nem kopott-e el, illetve megfelelően rögzül-e – szükség esetén cserélje ki őket.

Hegesztőpisztoly

- A problémamentes huzaladagolás érdekében a hegesztőpisztoly kopó alkatrészeit rendszeresen meg kell tisztítani és ki kell cserélni. Rendszeresen fúvassa ki a huzalvezetőt és tisztítsa meg a fúvókacsúcsot.

8 HIBAEELHÁRÍTÁS

A külső vezérlőpanelen megjelenő hibák magyarázatát lásd az adott vezérlőpanel kezelési kézikönyvében.

A szakszerviz értesítése előtt próbálkozzon az alábbi ellenőrzési és vizsgálati módszerekkel.

Hibatünet	A hiba megszüntetésére tett intézkedések
A huzal lassan/mereven jön ki a huzaladagoló mechanizmusból.	<ul style="list-style-type: none">• Tisztítsa meg a huzalvezetőket és a huzaladagoló mechanizmus egyéb mechanikus alkatrészeit sűrített levegő használatával.• Ellenőrizze és állítsa be a görgőnyomást a bal oldali ajtón lévő matricán látható táblázat szerint.

9 PÓTALKATRÉSZEK RENDELÉSE



VIGYÁZAT!

Javítást és elektromos munkákat csak engedéllyel rendelkező ESAB szerviztechnikus végezhet. Csak eredeti ESAB cserealkatrészeket használjon.

A RobustFeed U8₂ kialakítása és tesztelése az **IEC/EN 60974-5** és az **IEC/EN 60974-10, A osztály** nemzetközi és európai szabvány, a **CAN/CSA-E60974-5** kanadai szabvány és az **ANSI/IEC 60974-5** amerikai szabvány szerint történik. A szervizelést vagy javítást végző szervizcsapat feladata annak ellenőrzése, hogy a termék továbbra is megfeleljen az említett szabványoknak.

Pót- és kopó alkatrészek a legközelebbi ESAB forgalmazótól rendelhetők, lásd: [esab.com](https://www.esab.com)értéket. Rendeléskor adja meg a termék típusát, sorozatszámát, megnevezését és a pótalkatrész listának megfelelően a pótalkatrész számát. Ez lehetővé teszi a rendelés összeállítását és a pontos szállítást.

10 ÖSSZESZERELÉSI UTASÍTÁSOK

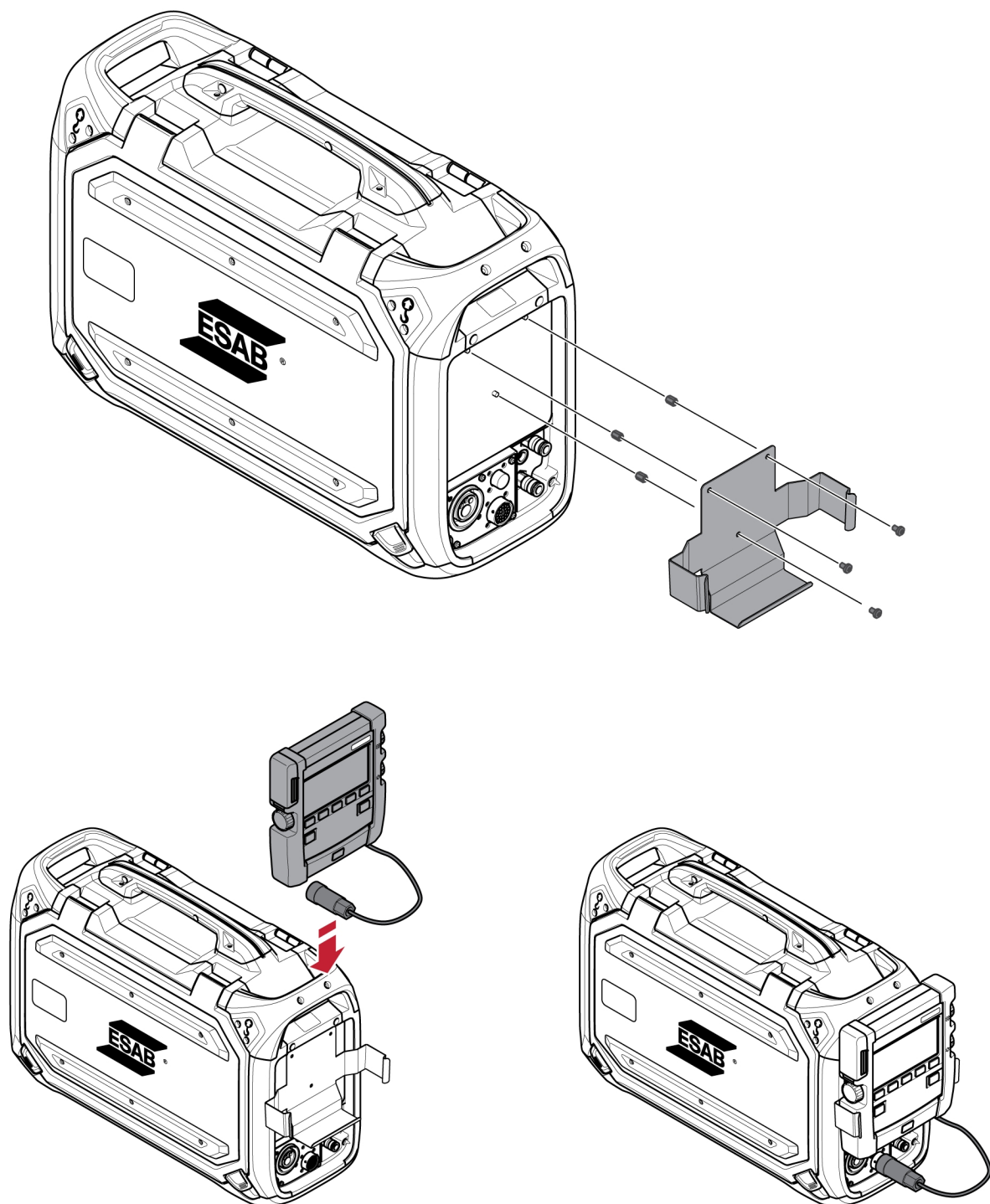

FÜGGELÉK

KAPCSOLÁSI RAJZ

RobustFeed U8₂



MEGJEGYZÉS!

MMA kimenet és kijelzőpanel U8₂ nem elérhető minden variáns esetében.

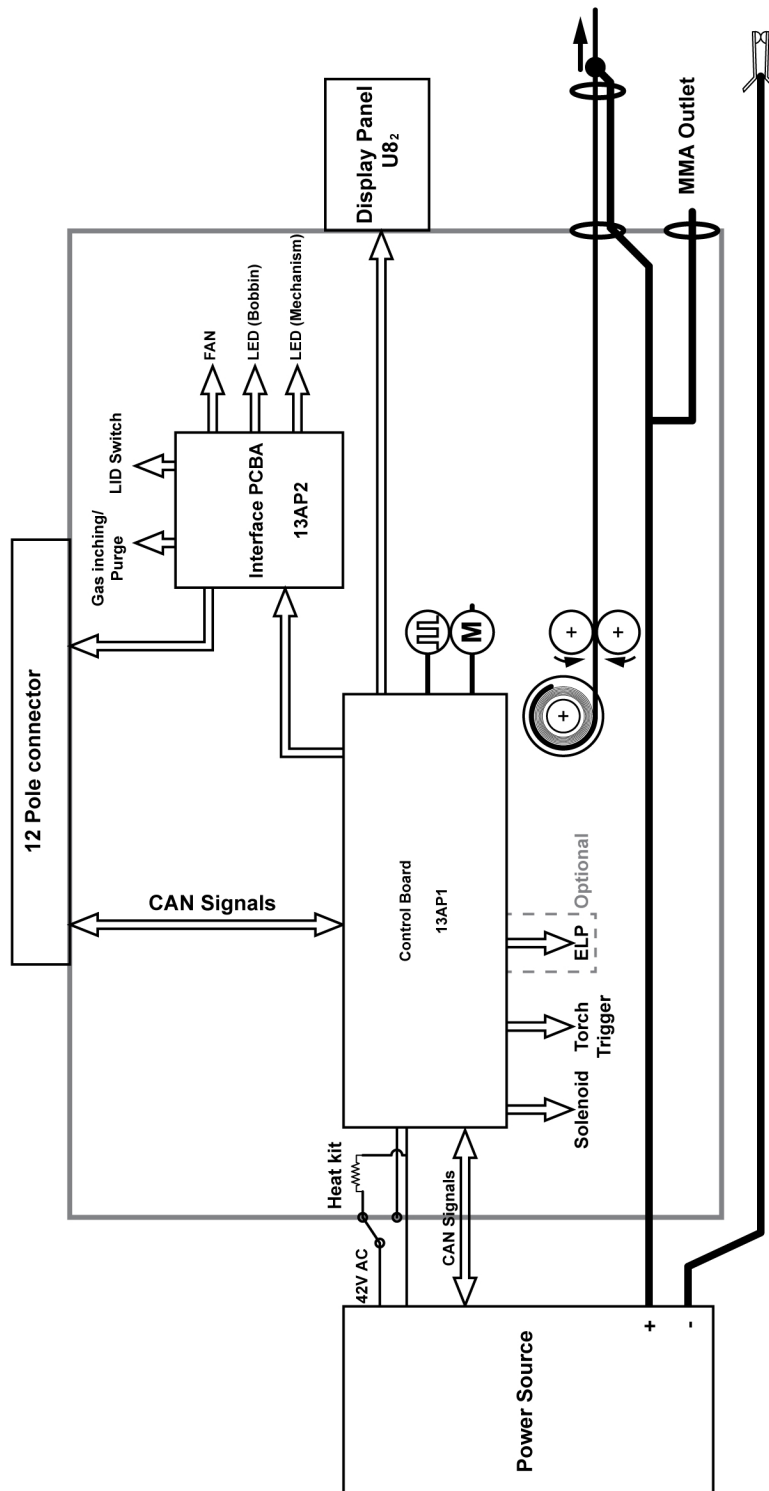

RobustFeed U8₂ Push-Pull

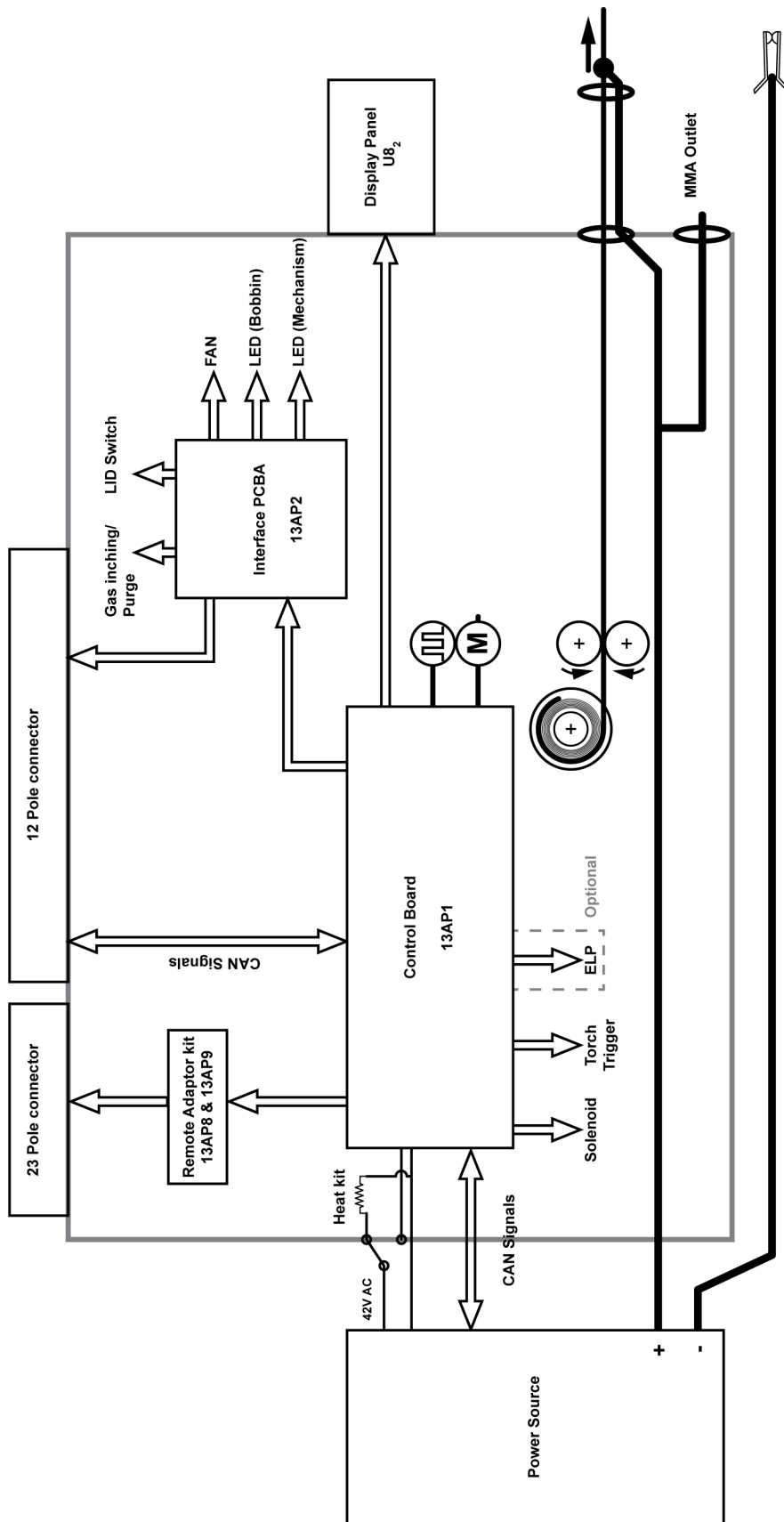

RENDELÉSI SZÁM







Ordering no.	Denomination	Notes
0445 800 898	RobustFeed U8 ₂ Offshore, Water, Euro connector	CE, U8 ₂ Plus included, flow meter, heater, MMA outlet, Water, ELP, 12 pole digital remote connector for U8 ₂ Plus
0445 800 899	RobustFeed U8 ₂ Water, Euro connector	CE, U8 ₂ Plus included, Water, ELP, 12 pole digital remote connector for U8 ₂ Plus
0445 800 900	RobustFeed U8 ₂ Push-Pull, Offshore, Water, Euro connector	CE, U8 ₂ Plus included, flow meter, heater, MMA outlet, Water, ELP, push-pull, Miggytrac/Railtrac, , 12 pole digital remote connector for U8 ₂ Plus, 23 pole analogue remote connector
0445 800 901	RobustFeed U0 Water, Euro connector	CE, Water, ELP, For retrofit or dual WF, 12 pole digital remote connector
0445 800 903	RobustFeed U8 ₂ Push-Pull, Offshore, Water, Euro connector, VRD activated	CE, AU, with VRD activated, U8 ₂ Plus included, ELP, heater, flow meter, push-pull, Miggytrac/Railtrac, 12 pole digital remote connector for U8 ₂ Plus, 23 pole analogue remote connector

A műszaki dokumentáció a következő oldalon érhető el: www.esab.com.



KOPÓ ALKATRÉSZEK



Fe, Ss and cored wire

Wire diameter (in.) (mm)	.023 0.6	.030 0.8	.040 0.9/1. 0	.045 1.2	.052 1.4	1/16 1.6	.070 1.8	5/64 2.0	 Feed roller
V-groove 	X	X							0445 850 001
		X	X						0445 850 002
			X						0445 850 003
			X	X					0445 850 004
				X					0445 850 005
					X	X			0445 850 006
								X	0445 850 007



Inlet wire guide 	Middle wire guide 	Outlet wire guide 
0445 822 001 (2 mm)	0446 080 882	0445 830 883 (Tweco) 0445 830 881 (Euro)



Cored wire – Different wire guides dependent on wire diameter!

Wire diameter (in.) (mm)	.040 0.9/1. 0	.045 1.2	.052 1.4	1/16 1.6	.070 1.8	5/64 2.0	3/32 2.4	 Feed roller
V-K-knurled 	X	X						0445 850 030
		X						0445 850 031
		X	X					0445 850 032
				X				0445 850 033
					X			0445 850 034
						X		0445 850 035
							X	0445 850 036



	Inlet wire guide 	Middle wire guide 	Outlet wire guide 
Wire diameter 0.040–1/16 in. 0.9–1.6 mm	0445 822 001 (2 mm)	0446 080 882	0445 830 883 (Tweco) 0445 830 881 (Euro)
Wire diameter 0.070–3/32 in. 1.8–2.4 mm	0445 822 002 (3 mm)	0446 080 883	0445 830 884 (Tweco) 0445 830 882 (Euro)

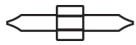

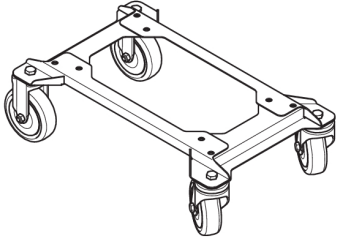
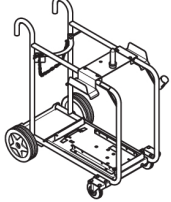
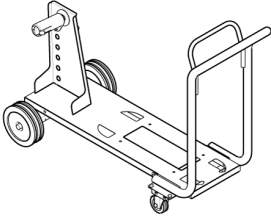
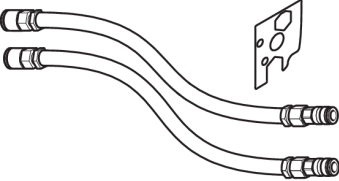
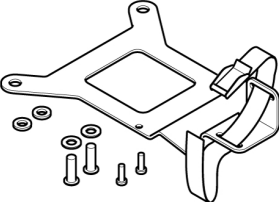

Al wire

Wire diameter (in.) (mm)	.023 0.6	.030 0.8	.040 0.9/1. 0	.045 1.2	.052 1.4	1/16 1.6	.070 1.8	 Feed roller
U-groove 		X	X					0445 850 050
			X	X				0445 850 051
				X		X		0445 850 052

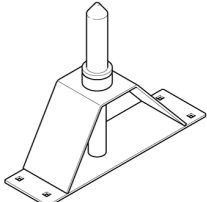
Inlet wire guide 	Middle wire guide 	Outlet wire guide 
0445 822 001 (2 mm)	0446 080 881	0445 830 886 (Tweco)
		0445 830 885 (Euro)

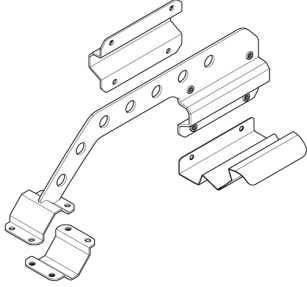
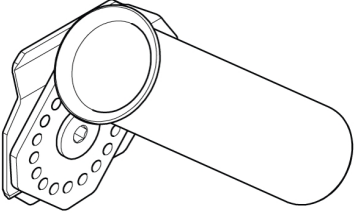
TARTOZÉKOK

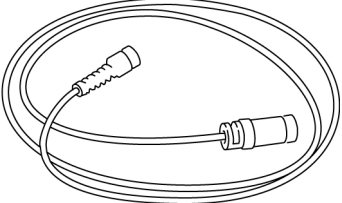
0446 081 880	Wheel kit	
0349 313 450	Trolley	
0349 313 700	Wire feeder trolley for 440 mm coils	
0446 123 880	Liquid cooling kit	
0446 082 880	Torch strain relief	
F102 440 880	Quick connector Marathon Pac™	
0465 508 880	Guide pin extension kit For the feeder assembled with the wheel kit	

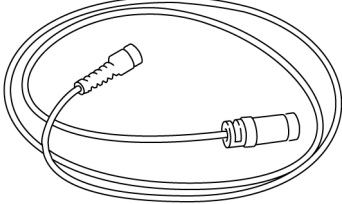
<p>0446 956 880</p>	<p>Boom adaptor kit including a stopper for RobustFeed door</p> <p>For assembly instructions, refer to the Boom adaptor assembly instruction manual</p>	
<p>0446 958 880</p>	<p>Torch holder</p> <p>For assembly on the RobustFeed</p> <p>For assembly instructions, refer to the Torch holder assembly instruction manual</p>	
<p>Analogue remotes compatible with 23 pole connectors</p>		
<p>0459 491 895</p>	<p>Remote control unit M1</p> <ul style="list-style-type: none"> • MIG/MAG: wire feed speed and voltage 	
<p>0459 553 880</p>	<p>Remote cable 8 pole –23 pole, 5 m</p>	
<p>Digital remotes compatible with 12 pole connectors</p>		
<p>0459 491 880</p>	<p>Remote control unit MTA1 CAN</p> <ul style="list-style-type: none"> • MIG/MAG: wire feed speed and voltage • MMA: current and arc force • TIG: current, pulse and background current 	
<p>0459 491 882</p>	<p>Remote control unit M1 10 Prog CAN</p> <ul style="list-style-type: none"> • Choice of one of 10 programs • MIG/MAG: voltage deviation • TIG: and MMA current deviation 	
<p>0459 554 880</p>	<p>Remote cable CAN 4 pole – 12 pole, 5 m</p>	
<p>0459 554 980</p>	<p>Remote cable CAN 4 pole – 12 pole, 5 m HD</p>	

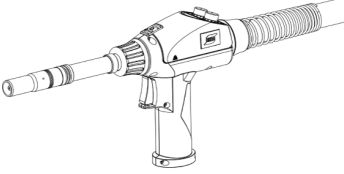
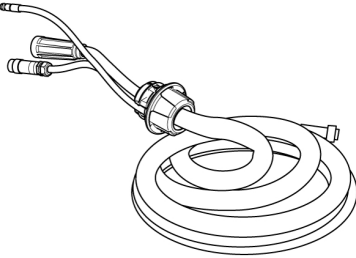
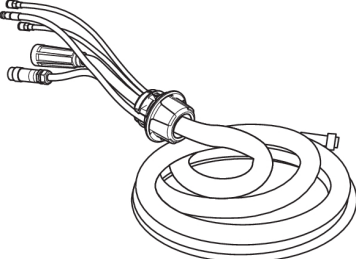
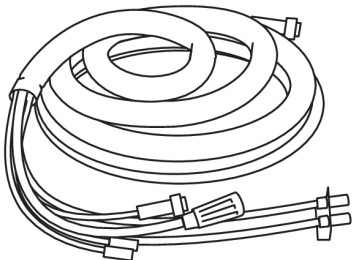
Push Pull welding torches compatible with 23 pole analogue connectors		
0700 025 304	MXH 315 PP, Gas cooled, 270 A at 60%, 2 knobs, 8 m	
0700 025 305	MXH 315 PP, Gas cooled, 270 A at 60%, 2 knobs, 12 m	
0700 025 307	MXH 420w PP, Water cooled, 400 A at 100%, 2 knobs, 8 m	
0700 025 308	MXH 420w PP, Water cooled, 400 A at 100%, 2 knobs, 12 m	
Interconnection cable with pre-assembled strain relief, Air cooled, 70 mm²:		
0446 255 880	2 m (7 ft.)	
0446 255 881	5 m (16 ft.)	
0446 255 882	10 m (33 ft.)	
0446 255 883	15 m (49 ft.)	
0446 255 884	20 m (66 ft.)	
0446 255 885	25 m (82 ft.)	
0446 255 886	35 m (115 ft.)	
Interconnection cable with pre-assembled strain relief, Liquid cooled, 70 mm²:		
0446 255 890	2 m (7 ft.)	
0446 255 891	5 m (16 ft.)	
0446 255 892	10 m (33 ft.)	
0446 255 893	15 m (49 ft.)	
0446 255 894	20 m (66 ft.)	
0446 255 895	25 m (82 ft.)	
0446 255 896	35 m (115 ft.)	
Interconnection cable without strain relief, Air cooled, 95 mm²:		
0459 528 960	1.7 m (7 ft.)	
0459 528 961	5 m (16 ft.)	
0459 528 962	10 m (33 ft.)	
0460 528 963	15 m (49 ft.)	
0460 528 964	25 m (82 ft.)	
0460 528 965	35 m (115 ft.)	

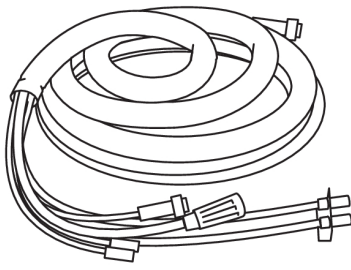
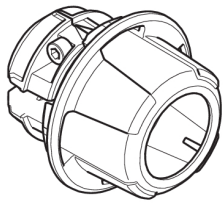
Interconnection cable without strain relief, Liquid cooled, 95 mm²:		
0459 528 970	1.7 m (7 ft.)	
0459 528 971	5 m (16 ft.)	
0459 528 972	10 m (33 ft.)	
0459 528 973	15 m (49 ft.)	
0459 528 974	25 m (82 ft.)	
0459 528 975	35 m (115 ft.)	
0446 050 881	Interconnection strain relief kit *(for update of cables without strain relief)	



A WORLD OF PRODUCTS AND SOLUTIONS.



A kapcsolattartási adatok a következő oldalon található: <http://esab.com>

ESAB AB, Lindholmsallén 9, Box 8004, 402 77 Gothenburg, Sweden, Phone +46 (0) 31 50 90 00

manuals.esab.com

